

Yerel Seçimler 2004'e Doğru Çağdaş, Planlı, Sağlıklı, Güvenli Bir İzmir İçin Görüş ve Öneriler

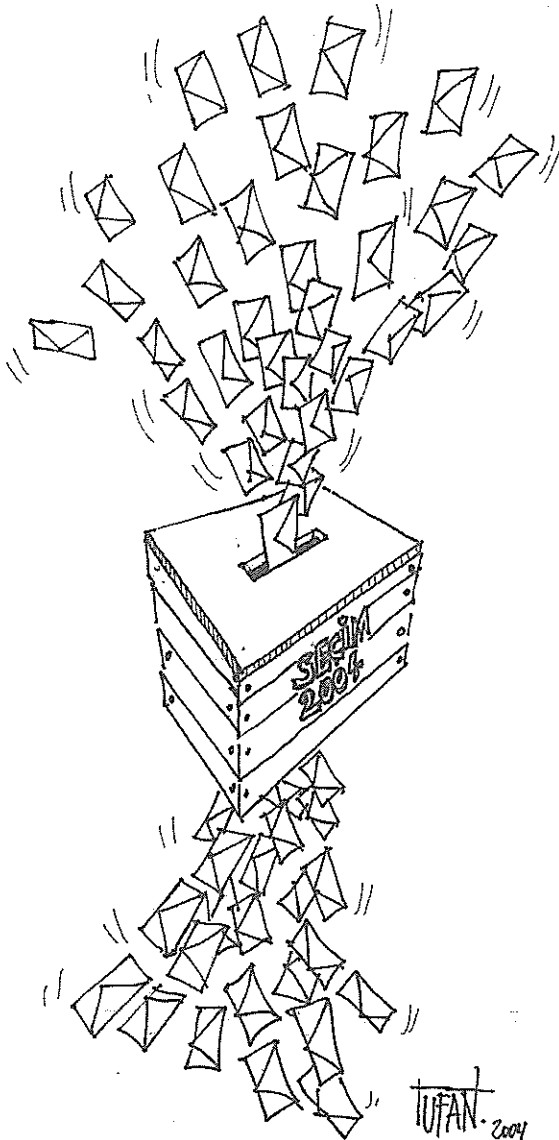

- ❑ *İzmir Meslek Odaları Platformu ortak çalışması ile hazırlanan kitapçığın tam metni*
- ❑ *Mühendislik Günleri başarıyla gerçekleşti*
- ❑ *Dünya Kadınlar Gününde "21. Yüzyılda Kadın Olmak" tartışıldı*
- ❑ *Oya BAYDAR "Değişim" konulu söyleşisi ile Nisan ayında konuğumuz*

Nisan Ayından İtibaren
Yeni Binamızdayız.

Yeni Adres

Anadolu Cad. No:40
Bayraklı
Karşıyaka/İZMİR

MİEM (MESLEK İÇİ EĞİTİM) KURSLARI

MEKANİK TESİSAT MÜHENDİS YETKİLENDİRME KURSU

TARİH: 5 - 11 Nisan 2004

ÜCRET: 220.000.000.- TL / Kişi

DOĞAL GAZ İÇ TESİSAT MÜHENDİS YETKİLENDİRME KURSU

TARİHİ: 30 Nisan - 2 Mayıs 2004

ÜCRET: 110.000.000.- TL/ Kişi

Bilgi ve Başvuru: Niyazi OĞUZ 463 41 98/139

SEMINER

İş Sağlığı ve İş Güvenliği Yönetim Sistemi - OHSAS 18001

Tarih: 02-03.04.2004

Ücret: 200.000.000 TL

ISO 9001 : 2000 Kuruluş İçi Kalite Denetim Semineri

Tarih: 14-15-16.04.2004

Ücret: 200.000.000 TL

Not: Seminerlerde; MMO üyeleri ile üç kişi ve üzeri gruplara %20 indirim uygulanmaktadır.

Bilgi ve Başvuru: Nazan SAYAR 463 41 98 / 127

BİLGİSAYAR KURSLARI

AutoCAD 2000

50 Ders Saati
200.000.000 TL3 Boyutlu
Çizim ACAD35 Ders Saati
200.000.000 TLWindows 98,
Excel, Winword60 Ders Saati
200.000.000 TLMechanical
Desktop85 Ders Saati
400.000.000 TL

Thinkdesign

50 Ders Saati
400.000.000 TLMachining
Strategist30 Ders Saati
350.000.000 TL

Şubemiz İnsan Kaynakları Merkezi'ne başvuran, iş aramakta olan üyeler için %50 indirimle, bilgisayar kursları açılacaktır.

Bilgi ve Başvuru Sungu KÖKSALÖZKAN
463 41 98 / 145EGE KALMEM
EĞİTİMLERİ

Genel Metroloji ve Kalibrasyon

Tarih: 28.04.2004 - 24.06.2004

Ücret: 120.000.000 TL

Boyut Kalibrasyonu

Tarih: 16-17.06.2004

Ücret: 180.000.000 TL

Basınç Kalibrasyonu

Tarih: 26-27.05.2004

Ücret: 180.000.000 TL

Terazi Kalibrasyonu

Tarih: 13.05.2004

Ücret: 120.000.000 TL

Sıcaklık Kalibrasyonu

Tarih: 2-3.06.2004

Ücret: 180.000.000 TL

Bilgi ve Başvuru: Berkay ERİŞ
0 232 462 33 33 - 462 27 28İş Sağlığı ve İş Güvenliği Tüzüğü Uyarınca
PERİYODİK KONTROLLER

KAZANLAR

- Buhar Kazanları
- Sıcak Sulu Kazanlar
- Kızgın Yağ Kazanları
- Buhar Jeneratörleri

Bu Cihazların test ve kontrollerinin yılda bir kez yapılması ve sonucun kontrol föylerine işlenmesi zorunludur.
(Madde 207, 208, 209)

BASINÇLI KAPLAR

- Hava Tankları
- Hidroforlar
- Kompresörler

Bu Cihazların test ve kontrollerinin yılda bir kez yapılması ve sonucun kontrol föylerine işlenmesi zorunludur.
(Madde 223)

KALDIRMA ARAÇLARI

- Caraskallar
- Vinçler
- Forkliftler
- Asansörler
- v.b.

Bu Cihazların test ve kontrollerinin yılda dört kez yapılması ve sonucun kontrol föylerine işlenmesi zorunludur.
(Madde 378)

BİLİRKİŞİLİK / TEKNİK DANIŞMANLIK /
EKSPERLİK / HAKEMLİK

BİLGİ BAŞVURU Tel: 0.232.463 41 98 / 146 Faks:0.232.421 12 80

NISAN 2004

Yıl : 18 Sayı : 178

MMO İzmir Şubesi Adına Sahibi
Doğan ALBAYRAKSorumlu Yazı İşleri Müdürü
Kazım UMDULAR

Bülten Yayın Komisyonundan Sorumlu

Yönetim Kurulu Üyeleri

Seçkin ŞİŞMANOĞLU
Nuray BOZKALFAYayına Hazırlayan
Asuman MEMENSayfa Düzenleme
Önder SÖZEN

Kapak

Tufan ARKAYIN

Gönderilen yazıların yayınlanıp yayınlanmamasına, TMMOB Makina Mühendisleri Odası İzmir Şubesi Yönetim Kurulu karar verir. Yayınlanan yazılardaki sorumluluk yazarlarına, ilan ve reklamlardaki sorumluluk ilanı veren kişi veya kuruluşa aittir. Bülten'e gönderilen çeviri yazıların kaynağı mutlaka belirtilir. Gönderilen yazılar, Yazarlarına geri verilmez.

Baskı

Altındağ Matbaası
Tel: 0(232) 457 58 33

YÖNETİM YERİ

Atatürk Cad. No: 422 Kat: 5

35220 Alsancak - İZMİR

Tel: 0 (232) 463 41 98 (PBX)

Faks: 0 (232) 422 60 39

Baskı adedi: 6000

Ayda bir yayınlanır.

MMO üyelerine ücretsiz gönderilir.

Web: <http://www.mmo.org.tr/izmir>

MMO İzmir Şubesi

e-posta adresleri:

MMO İzmir izmir@mno.org.trteskon@mmo.org.trhpkon@mmo.org.trinsan kaynakları ikm-izmir@mno.org.tr

kalmem kalibrasyon-izmir@mno.org.tr

basın yayını basin-izmir@mno.org.tr**YEREL SEÇİMLERE DOĞRU ...**

Ülkemiz yeni bir yerel seçimin arifesinde bulunuyor. Bu seçimlerin hem adaylar hem de seçmenler tarafından "çağdaş, planlı, sağlıklı, güvenli bir İzmir" yaratılması yönünde değerlendirilmesi önem taşımaktadır.

Ancak yerel seçim kampanyaları, iktidarın "tek muktedir" olma yönünde kendini tescilleme histerisine dönüşmüştür. İktidar partisi, kendi adaylarının seçilmesi halinde kentlerin başına "devlet kuşu" konacağı mesajını verirken, "seçilmemeleri halinde yatırıma beklemeyin" tehdidinde bulunmaktadır. Kentimiz de bu baskıdan payını almakta; en üst düzey hükümet yetkililerinin demeçlerine yansıyan bu antidemokratik söylem Türk siyasi yaşamına gri bir sayfa eklemektedir.

Demokratikleşme görüntüsü altında dayatmacı ve katılımcılıktan uzak bir anlayışla yasal düzenlemeleri uygulamaya geçirmeyi alışkanlık edinen siyasi iktidar, son olarak yerel yönetimleri de kapsayan Kamu Yönetimi Temel Kanunu Taslağını, ülkemizde kamusal alanın ve sosyal devletin tasfiyesi çabasının bir ürünü olarak dayatmaktadır. Ancak tüm bu dayatmalar emek cephesinden ve halktan büyük tepki görmektedir. 6 Mart'ta Ankara'da 100 bine yakın kamu çalışanının katılımıyla gerçekleşen miting bu tepkinin bir ifadesi olmuştur.

Şubemizin de içinde yer aldığı İzmir Meslek Odaları Platformu 28 Mart yerel seçimlerinin kentimizin ve kentlimizin yaşamında büyük önem taşıyacağı bilinciyle, her seçim öncesi yaptığı çalışmayı titizlikle tekrarlamış ve görüşlerini bir kitapçıkta toplamıştır. "Çağdaş, Planlı, Sağlıklı, Güvenli Bir İzmir için Görüş ve Öneriler" başlığını taşıyan kitapçık bir basın açıklaması ile kamuoyuna tanıtılmış, Şubemizi ziyaret eden parti temsilcilerine ve belediye başkan adaylarına sunulmuştur. TMMOB'ne bağlı Odalar ve diğer meslek odalarıyla birlikte 25 Odanın ortak çalışması olan kitapçıkta kente ilişkin görüş ve öneriler 35 konu başlığında toplanmıştır. Kitapçığa Şubemiz; üyelerimizden sentezlediği birikimle çok yönlü katkıda bulunmuştur.

YENİ BİNAMIZDAYIZ

Şube hizmet büromuzu Mart ayı içinde İş ve Sosyal Hizmet Binamıza taşınma çalışmalarına başladık. Şubemiz Nisan ayından itibaren yeni binasında üyelerimizin ve toplumun hizmetinde olmaya devam edecektir. Yeni binamızda üyelerimize daha çağdaş bir altyapı ve sosyal olanaklarla hizmet vermenin heyecanını yaşamaktayız. Bu heyecan yalnızca mekansal bir yenilenmenin heyecanı değil elbette. Gelişen altyapımız yeni hizmet açılımlarını da hem olanaklı hem de zorunlu kılmaktadır. Şubemiz bu öngörü ve bilinçle önümüzdeki bir yılı üyelerimize ve topluma daha iyi hizmet vermek yönünde kendisini geliştirerek değerlendirecektir. Diğer yandan kongre ve sergi merkezimizin tamamlanması çalışmalarına devam edeceğiz.

MÜHENDİSLİK GÜNLERİ VE KADINLAR GÜNÜ

Şubemiz Öğrenci Üye Komisyonu ve Kadın Mühendisler Komisyonu Mart ayında başarılı etkinliklere imza attılar. Bölgemizdeki üniversitelerde okuyan 24 öğrenci üyemizin aktif katkısıyla düzenlenen Mühendislik Günleri başarıyla gerçekleşti. Üç gün boyunca 2000'den fazla öğrencinin izlediği etkinliğin düzenlenmesinde emeği geçen öğrenci üyelerimize ve değerli konuşmacılara teşekkür ediyoruz. Kadın Mühendisler Komisyonumuzun 8 Mart Dünya Kadınlar Günü nedeniyle düzenlediği etkinlik de bu önemli günün anlamlı şekilde vurgulanmasına katkıda bulundu. Kadın Mühendisler Komisyonumuzun üyelerine ve etkinliğe katılan değerli konuşmacılara teşekkür ediyoruz.

Yönetim Kurulu

BAHARI GÖKOVA ORMAN KAMPINDA KARŞILIYORUZ

PROGRAM

23 Nisan 2004 Cuma Saat 09.00'da Alsancak TMO
önünden hareket

25 Nisan 2004 Pazar Saat 13.00'da İzmir'e dönüş
için hareket.

KATILIM ÜCRETİ:

Yol+Konaklama: 60.000.000.TL-
Sadece Konaklama: 35.000.000.TL-
0-12 Yaş: 35 Milyon

ÖDEME

Katılım ücretinin 1/3'ü rezervasyon sırasında ön
ödeme olarak, kalanı ise gezi günü sabahı gezi
sorumlusuna nakit olarak ödenecektir. Kesin
rezervasyon için ön ödeme koşulu aranmaktadır.

Ayrıntılı Bilgi ve Başvuru:
Önder SÖZEN: 463 41 98/121

SÖYLEŞİ

SİYASAL İNSANIN HALLERİ

Değişmek mi?
Taşlaşmak mı?
Tutarlılık; statüko mu?
Değişmek; dönemlik mi?

Konuşmacı : Oya BAYDAR

Tarih : 28 Nisan 2004, Çarşamba
Saat : 19.00

Yer : MMO İş ve Sosyal Hizmet Merkezi
Anadolu Cad. No: 40 Bayraklı -
Karşıyaka / İzmir
Tel: 463 41 98 / 120-124

KATILIMA AÇIK VE ÜCRETSİZDİR

MAKİNA MÜHENDİSLERİ ODASI TÜRK SANAT MÜZİĞİ KOROSU BAHARA VE ANNELERE ARMAĞAN

KONSER

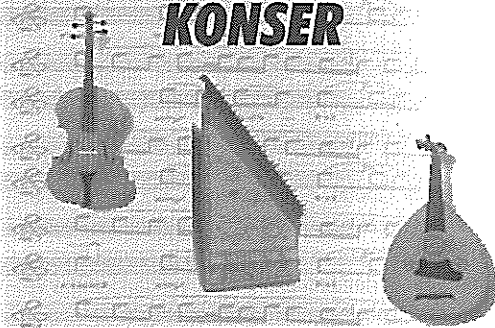

Şef: Ömer Faruk Gültaşlı

Tarih: 14 Mayıs 2004, Cuma Saat: 20.15

Yer: E.Ü. Atatürk Kültür Merkezi Konak-İzmir

Davetiyeler MMO İzmir Şubesinden edinilebilir.

TSM Korumuz 9 Nisan Cuma akşamı saat
20.00'de İTÜ Yüksek Mühendisler Birliği
Lokali'nde Fasil programı yapacaktır.

TAŞINIYORUZ

MAKİNA MÜHENDİSLERİ
ODASI İZMİR ŞUBESİ
NİSAN AYINDAN İTİBAREN

Anadolu Cad.
No: 40

Bayraklı Karşıyaka/İZMİR

ADRESİNDEKİ
YENİ BİNASINDA HİZMET
VERECEKTİR

sizden adınızı istiyoruz...

makina mühendisleri
odası tarafından izmir'e
kazandırılan kongre ve
sergi merkezinin 1200
kişilik oditoryumunda...
sizin de adınız
olsun!



tiyatrolar, konserler,
kongreler ve sergilerle
izmir'in sosyal-kültürel
yaşamına canlılık katan
etkinlikte sizin de imzanız
olacak

oditoryum salonunda bulunan koltukların isim hakkı 500 milyon TL/koltuk'dur.

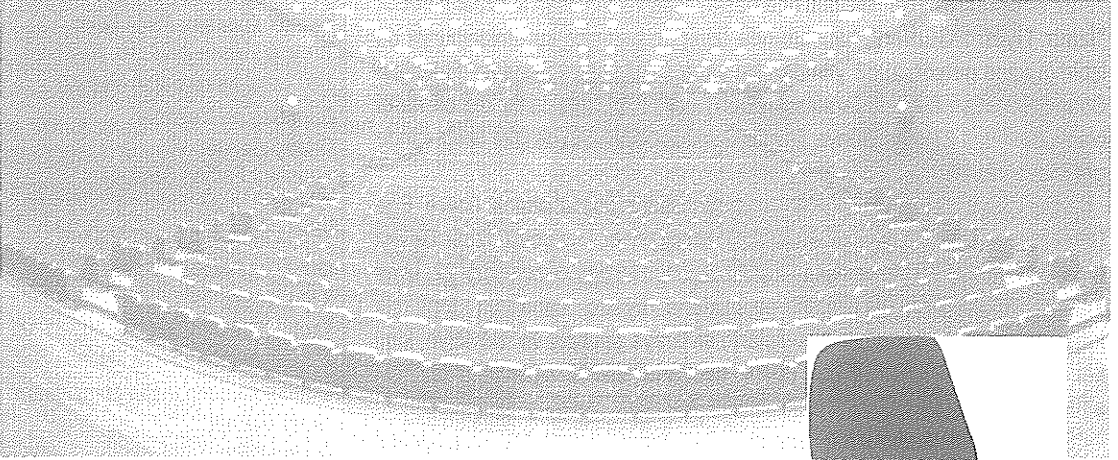

makina mühendisleri odası kongre ve sergi merkezi'nde

1200 kişilik oditoryum salonu
2 adet 200 kişilik
2 adet 100 kişilik toplantı salonu
750 kişilik restoran
4500 m2 kapalı sergi alanı
8000 m2 kapalı otopark bulunmaktadır.

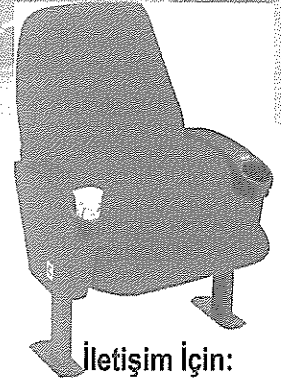

İletişim için:
0232. 463 41 98/140-120

TIYATRO HAFTASINI KAÇIRMAYIN



Şubemiz Tiyatro Grubu Aristophanes'in "BARIŞ" adlı oyununu Nisan ayından itibaren İzmirliyle sergilemeye hazırlanıyor.

27 Mart Dünya Tiyatro Günü'nde başlayacak ve 11 Nisan'a kadar sürecek "İzmir Tiyatro Günleri" kapsamında İzmir'de bulunan kurumlar bu yıl da işbirliği içine giriyor. 1983 yılından bu yana DEÜ Güzel Sanatlar Fakültesi Sahne Sanatları Bölümü tarafından Dünyada ve Türkiye'de ilk kez bir hafta olarak kullanılan 27 Mart Dünya Tiyatro Günü 2004 yılında da güç birliği içinde gerçekleştirilecek.

İzmir Büyükşehir Belediyesi ve İzmir Sanat başta olmak üzere Ege Üniversitesi, Dokuz Eylül Üniversitesi, İzmir Devlet Tiyatrosu, İzmir Devlet Opera ve Balesi, DESO ile Aysa Organizasyonun birlikte düzenlediği 22. İzmir Tiyatro Günleri'nde yer alan etkinliklerle tiyatro sanatının toplumla kaynaşması, genç sanatçılarla ustaların bir araya gelmesi ve izleyiciye, kimi kez ücretsiz kimi kez de çok düşük fiyatlarla nitelikli oyunlar izletilmesi amaçlanıyor.

Bu yılki etkinlikler; İzmir Sanat, İsmet İnönü Sanat Merkezi, Devlet Tiyatrosu Konak Sahnesi-Karşıyaka Ragıp Haykır Sahnesi ve Karşıyaka Oda Tiyatrosu, İZDOB Elhamra Sahnesi, DEÜ GSF Suat Taşer Salonu, DEÜ Sabancı Kültür Merkezi, DEÜ DESEM, EÜ Atatürk Kültür Merkezi, EÜ Kampüs Kültür Merkezi, EÜ Kültür Sanatevi ve Dr. Selahattin Akççek Sahnesi'nde yapılacak. 2004 Muhsin Ertuğrul Tiyatro Emek Ödülü'nün verileceği açılışta "Suat Taşer Kısa Oyun Yarışması" ödülleri de sahiplerini bulacak.

İzmir Devlet Tiyatrosu'nun "Lütfen Kızıyla Evlenir Misiniz?" oyunuyla başlayacak olan İzmir Tiyatro Günleri, "22. Dekor, Eskiz, Maket Sergisi"ne de ev sahipliği yapacak.

İzmir'de Tiyatro Etkinlikleri

Bahar Noktası

W. Shakespeare / C. Yücel

İzmit Şehir Tiyatrosu

Yöneten: Yücel Erten

Tarih: 29 - 30 Mart 2004, 20. 30

Yer: Sabancı Kültür Sarayı

Seyir Defteri

Tiyatro Pera

Uyarlayan: Nesrin Kazankaya

Tarih: 31 Mart 2004, 20. 30

Yer: Sabancı Kültür Sarayı

Fay Hattı

Dostlar Tiyatrosu

Yazan: Behiç Ak

Yöneten: Genco Erkal

Tarih: 01 Nisan 2004, 20. 30

Yer: İsmet İnönü Sanat Merkezi

Gavara

Tiyatro Oyunevi

Yöneten: Mahir Günşiray

Tarih: 01 - 02 Nisan 2004, 20. 30

Yer: İzmir Sanat

İnadına Yaşamak

Altan Erkekli

Yazan / Yöneten: Metin Balay

Tarih: 03 Nisan 2004, 18. 30/21. 00

Yer: İsmet İnönü Sanat Merkezi

Beni Ben mi Delirtim

Ortaoyuncular

Yöneten: Ferhan Şensoy

Tarih: 05 Nisan 2004, 18. 30/21. 00

Yer: İsmet İnönü Sanat Merkezi

Oscar ve Pembeli Meleği

Yıldız Kenter

Tarih: 06 Nisan 2004, 18. 00 / 21. 00

Yer: İsmet İnönü Sanat Merkezi

Memleketimden İnsan Manzaraları

Nazım Hikmet

Ankara Sanat Tiyatrosu

Yöneten: Rutkay Aziz

Tarih: 07 Nisan 2004, 18. 30 / 21. 00

Yer: İsmet İnönü Sanat Merkezi

Ne Kadınlar Sevdim

Atilla İlhan

Tiyatro Çiçenti

Yöneten: Enver Aysever

Tarih: 10 Nisan 2004, 20. 30

Yer: İsmet İnönü Sanat Merkezi



"REFORMA EVET, TUZAĞA HAYIR"

Ankara tarihinin en büyük mitinglerinden birini yaşadı.

Ankara tarihinin en büyük mitinglerinden birine tanık oldu. 6 Mart 2004 Cumartesi günü yüz bine yakın kamu çalışanı işçi ve memur Kamu Yönetimi Temel Yasa Tasarısının TBMM gündeminden geri çekilmesi talebiyle Ankara'ya doldurdu. Soğuk, kar demeden Hipodrom'dan Sıhhiye'ye yürüyen kamu çalışanları, seslerini siyasi iradeye duyurmaya çalıştılar. Kamuda reformun gerekliliğini kabul eden çalışanlar, ancak yasa tasarısı ile reform adı altında özelleştirme ve piyasalaştırma tuzağının kurulduğunu kamuoyuna anlatmaya çalıştılar. "Tuzağı Bozmak İçin Elele Ankara Mitingine" çağrısıyla organize edilen yürüyüşe TÜRK-İŞ, DİSK, KESK, TMMOB, TÜRMOB, TTB, MÜLKİYELİLER BİRLİĞİ, ADD, T. KADINLAR BİRLİĞİ, T. ZİRAATÇILAR BİRLİĞİ katıldı. Mitinge bazı siyasi partiler de destek verdi.

TMMOB İzmir İl Koordinasyon Kurulu bünyesinde Şubemizden üye, Oda yöneticisi ve çalışanların da

katıldığı miting saat 08.00'den 14.00'e kadar devam etti. Mitinge katılımın yoğunluğu Kamu Yönetimi Yasa Tasarısına duyulan tepkinin bir göstergesi olarak tarihe geçen siyasi iradenin toplumsal tepkiyi görmezden, duymazdan gelme tavrını sürdürmesi halinde eylemlerin devam edeceği açıklandı.



İZMİR MESLEK ODALARI PLATFORMU SEÇİMLERE İLİŞKİN GÖRÜŞ ve ÖNERİLERİ KAMUOYUNA DUYURULDU

Şubemizin de içinde bulunduğu İzmir Meslek Odaları Platformu (İMOP) tarafından 28 Mart Yerel Seçimlerine dönük olarak hazırlanan ve bültenimizin bu sayısında da yer verdiğimiz "Çağdaş, Planlı, Sağlıklı, Güvenli Bir İzmir İçin Görüş ve Öneriler" broşürü 11 Mart 2004 tarihinde Tabip Odası Toplantı Salonunda düzenlenen bir basın toplantısıyla kamuoyuna duyuruldu.

Şubemiz adına Yönetim Kurulu Başkanı **Doğan ALBAYRAK** ve Yönetim Kurulu Üyesi **Seçkin ŞİŞMANOĞLU**'nun katıldığı basın toplantısında Tabip Odasından **Fatih SÜRENKÖK**, Mimarlar Odasından **Nilüfer ÇINARLI**, Şehir Plancıları Odasından **Tuncay KARAÇORLU**, Elektrik Mühendisleri Odasından **Musa ÇEÇEN** ve İnşaat Mühendisleri Odasından **Jale ALEL** Yerel Seçimlerde İzmir'e ilişkin görüş ve önerilerini ifade ettiler.

Toplantıda "İMOP'u oluşturan meslek odaları bünyesindeki elli bine



yakın üyemizle uzmanlık alanlarımızdan elde ettiğimiz birikimlerden yola çıkarak çağdaş, planlı, sağlıklı, güvenli, demokratik, sanayileşen, üreten bir İzmir hedefiyle yaşadığımız kentin sorunlarının çözümüne ilişkin değerlendirme, görüş ve önerilerimizi sunuyoruz.

İzmir Meslek Odaları Platformu olarak üyelerimiz ve kentimizde yaşayan herkesi, bu kitapçıktaki görüş ve önerilerimizi bilimsel ve katılımcı anlayışlarla, kararlılık ve tutarlılıkla yaşama geçirecek, kentimizin gelişiminde toplumsal, ekonomik ve fiziksel bütünlüğü gözetecek siyasi parti ve adaylara destek olmaya çağırıyoruz." denildi.



"21. Yüzyılda Kadın Olmak"

✓ *Şubemiz Kadın Mühendisler Komisyonunca düzenlenen etkinlikte konuşmacılar 21. yüzyılda kadın olmayı sorguladılar. Hande ERTINAS'ın "Öteki" adlı kısa film gösterisi ve kadın konulu karikatür sergisi ile renklenen etkinlik izleyicilerden beğeni topladı.*

Kadın ile erkeğin tarih boyunca hikayesi birçok dönem belirlemiş olsa da günümüzde tamamlanmış bir tartışmadan söz etmek mümkün değil. Kimine göre "saçma bir konu", kimine göre "çarpıtılmış bir ideoloji" de olsa "feminizm" tartışması devam edecek. Ancak bugün bu tartışmanın dünyada kadın ve insan lehine daha iyi bir yaşamı, daha iyi bir sistemi kurulabilmeye katkısının nasıl olacağı tartışmanın omurgasını oluşturacak gibi görünüyor.



Dünya Kadınlar Günü kapsamında Ege Üniversitesi Karikatür Topluluğunun Kadın konulu eserleri sergilendi.

8 Mart 2004 Pazartesi günü Şubemiz Kadın Mühendisler Komisyonunca düzenlenen "21. Yüzyılda Kadın Olmak" konulu etkinlikte konuşmacıların dile getirdikleri görüşler izleyenlere konuyla ilgili hızlı bir beyin jimnastiği yaptırdı.

Etkinliğin açılış konuşmasını Kadın Komisyonundan Sorumlu Yönetim Kurulu Üyesi Selda Ünver yaptı. Ünver, "Bu günün daha aydınlık ve eşit bir dünya yaratılmasında yeni adımların atılacağı bir gün olmasını diliyorum" diyerek başladığı konuşmasında Kadın Mühendisler Komisyonunun kuruluş amaçlarını ve bugüne kadar gerçekleştirdiği çalışmalarını anlattı.

Endüstri Mühendisi Nergiz Savran OVACIK ise "çalışma yaşamında kadın" konulu konuşmasında, kadının tarih çağlarından bugüne geçirdiği belli başlı evreleri ele aldı. Çok tanrılı toplumlarda kadının tanrıça mertebesinde kutsal sayıldığı "anaerkil" toplum yapısının hakim olduğunu belirten OVACIK, bu toplum düzeninde kadınların saygınlığı ve toplum yaşamındaki yerinin çok önemli olduğunu söyledi. Tek tanrılı inanç sisteminde ise ataerkil toplum düzenine geçildiğini belirten OVACIK, bu sistemde kadının ikinci sınıf vatandaş, hakları ve saygınlığı azaltılmış insan olarak



Nergiz Savran OVACIK, Prof.Dr. Meryem KORAY ve Şube Y.K. Üyesi Selda ÜNVER

görölmeye başladığını vurguladı. Günümüzde ise kadının bir takım sosyal haklarının kazanılmış olmasına karşın ataerkil toplum yapısının baskısından tam kurtulamadığını belirten Nergiz Savran OVACIK özetle şunları söyledi:

"Toplumda her kurumda hiyerarşi vardır. Fakat bu kurumların içinde eşit ilişkilerin olduğu, olması gereken en önemli kurum ailedir. Oysa aile; kadınların kişiliklerini ikinci plana atmaya, hatta birer kişilik olduklarını unutmaya zorlar. İdeal kadın kocasını idare etmeli, onu hoş tutmalı, uzlaşmalı, yeri geldiğinde hile yapmakta becerikli olmalıdır. Kadın evlendikten sonra kendi dünyasını, dostlarını ve faaliyetlerini terk eder. Ev işinin para karşılığı değil de sevgi karşılığı yapılması onu değersiz kılar. Ev işi monotondur, kadına özerklik kazandırmaz, geleceğe kapısı yoktur. Kadını, kocaya ve çocuklara bağımlı kılar.

Kadının kendi bedeni üzerinde de söz hakkı yoktur. Babası, ağabeyi, kocası hatta oğlu kadınları diğer erkeklerden korumak için her an müdahale etmeye hazırdır. Serbest kürtaj kanununun çıkması bile son yıllarda olmuştur. Çalışan kadının durumu ise daha zordur. Kadının çalışması onu evdeki görevlerinden muaf kılmaz."

İşverenlerin kadın işgücü istihdam etmek konusunda çekimser davrandıklarını ifade eden Nergiz Savran OVACIK, bu konuda Şubemiz İnsan Kaynakları verilerini örnek gösterdi. Mühendis talep eden firmaların % 98'inin erkek mühendis istediklerini belirten OVACIK, iş arayanlar arasında da kadın mühendis sayısının erkeklere oranla düşük olduğunu kaydetti. Mühendislik bölümlerinde genelde erkek öğrencinin ağırlıklı olduğunu belirten OVACIK, bu durumda iş yaşamındaki kadın mühendisin erkeklere oranla daha fazla zorlukla mücadele etmek durumunda kaldığını vurguladı.

Prof. Dr. Meryem KORAY ise "Küreselleşme ve Kadın" konulu konuşmasında kadın hareketinin yeni bir dalga yaratmak zorunda olduğunu aksi halde eski söylemleri ile "sığı sularda" sesinin kaybolup yiteceğini savundu. Prof. Dr. KORAY özetle şunları söyledi;

"Bugüne kadar iki kadın hareketinden söz etmek mümkün. Biri 1900'lü yılların başında yaşanan kadınların vatandaş olma ve oy hakkı kazanma mücadelesidir. İkinci dalga hareket ise oy hakkı çok şey değiştirmede, başka şeylerin de değişmesi gerekiyor diyen; daha başka bir gözle bakmaya başlayan, eğitimin, siyasetin, toplumsal yaşamın değişmesini talep eden harekettir. Ataerkil aile yapısının değişmesini talep eder. Bu dalga kendi içerisinde bir tıkanıklıkla karşı karşıya. Yeni bir dalga çıkacak mı diye soruyorum kendime. Bana çıkması gerekiyor gibi geliyor. Çünkü bu bakış açısı da yeni sorunlar doğuruyor ve yanıtlar bulunamıyor. Çalışmak kadının ekonomik özgürlüğünü kazanması açısından önemli. Ancak kadının çalışabileceği işler giderek part-time, az ücretli, çabuk vazgeçilebilecek işler olmaya başlıyor. Böylece kadın istediği kadar çalışma yaşamında yer almaya çalışsın, ekonomik özgürlüğünü tam elde edemiyor. Bu ve benzeri sorunlar kadın hareketinin tek başına aşabileceği sorunlar değil. Kadının dünyayı konuşması gerekiyor. 3. dalga bir kadın hareketi olacaksa bu kadın hareketi "feminist bir bakış açısıyla" toplumun ve dünyanın tüm meselelerine bakmak anlamına gelmelidir. Eğer böyle bir perspektif bulamazsa kendisi için de söyleyeceği sözün sınırlarına varır. Çünkü dünyanın onun da ötesine dayatmaları var. Kadının çalışması gerekiyor ama çalışma yaşamı giderek daha az insanı istihdam edecek şekilde daralıyor.

Sadece kadın çalışma yaşamına girsin diyerek buna çözüm bulamayız. Başka şeyler söylemesi gerekir. Neler söyleyecek, nasıl söyleyecek. Önce söyleyecek anlamlı şeyler bulması gerekiyor sonra bunun yaşama geçirilmesine çalışması. Küreselleşme karşısında kadın ne diyebilir, nasıl diyebilir, nasıl bakabilir konusu küreselleşme içinde ilgimi çeken önemli konulardan biridir.

Sadece kadına baksak ve sadece kadın meseleleri ile ilgilensek bile; kadın yalnızca cinsiyetten ibaret değil ki. Kadının sorunlarını doğuran, egemen ideolojinin, ataerkil toplumun yarattığı toplumsal cinsiyet var. Kaldı ki hiçbir bilgi tamamen nesnel değildir. Üretilmiş bilgidir. Üretilmiş değerlerdir. Toplumun genel değerleri içinde yapılmış bir bilgidir. Çalışmanın gerekli, yararlı olduğunu, rekabetin iyi olduğunu, güzeli, çirkin, doğruyu yanlış bize anlatır. Biz de onu doğal olarak içselleştirir ve bu şekilde bakarız. Erkek egemen bir dünya aynı zamanda erkek egemen bir ekonomidir. Erkek egemen bir siyaset, ekonomi, üretim ilişkileri, teknoloji dünyası var. Bunun üzerine bir klasik iktisat anlayışını oturtuyor ve bu sistemin doğruları klasik iktisat anlayışının doğruları olmaktan çıkıp hepimizin doğruları haline geliyor. İşte bunu bile sorgulayan bir kadın bakış açısı gereklidir. Ki dönüştürmek noktasında bir üçüncü dalga kadın hareketi olabilsin.

Örneğin feminist ekonomi diye bir bakış açısı var. Yerleşik iktisat; okullarda kabul edilmiş ve öğretilen ekonomidir. Kadın için bu ne demek? Eğer kadın piyasanın istediği niteliğe sahipse iş bulur, yoksa bulamaz. Kadın eğer

onun gibi iş arayanlar çoksa iş bulma şansı azalır. Talep daraldığı zaman işten ilk çıkarılacaklar kadın olur. Küreselleşme diyor ki; dünya uluslararası bir piyasa haline geldi. Bu piyasada senin tek varoluş koşulun rekabet edebilmendir. Rekabet edebilmenin koşulları da iki üstünlüğe dayanır. Ya yeni bir şeyler yapacaksın, ya da çok çok ucuza mal edeceksin. Bizim gibi ülkelerde teknolojik üstünlük olmadığı için maliyetleri düşürmek gerekiyor. Bunun için de yapabileceğimiz tek şey ücretleri ucuzlatmak. Ama ucuzun her zaman daha ucuzu var. Şimdi kadın ne diyecek? Ben güçlenmek istiyorum, ekonomik bağımsızlığı istiyorum dese ne elde edebilecek? Buna karşılık "piyasanın" dışında bir ekonomi tarifi getirmek lazım. Feminist ekonomi diyor ki; insan ihtiyaçlarını karşılayan her şey ekonomidir. Piyasa içinde olsun, piyasa dışında olsun. Bu anlamda kadının, bir insanın hayata başlayınca kadar geçen zaman dilimi içerisinde, yani sıfır yaştan, kız erkek, 20 yaşa kadar, hayata katılıncaya kadar ona bakan, büyüten, besleyen, oluşmasına katkıda bulunan kadın emeği bütün emeklerin önünde. Oysa bugünkü iktisat anlayışı bu emeği dışlıyor. Çünkü piyasada alınıp satılmıyor bu emek. Verimsiz bir emek adeta. Millî gelir içinde de gösterilmez.

Bu görünmeyen emeği kadınlar bile görmüyorlar. Fakat bu görünmeyen emek olmazsa hayat yok. Bu emek bizi insan yapan zaman dilimi. Her gün yaşamı yeniden kuran emek. Bu emek emeklerin en değerlisi. Bu anlamda feminist ekonomi bir radikal dönüşümün söylemini ortaya koymalıdır. Bu söyleme kadın hareketinin sahip çıkması lazımdır. Kadın hareketi yalnızca bugünü konuşarak, tıkanıklığını aşamaz. Aynı şekilde hukukun, insan haklarının da küreselleşmesi gerekiyor. Bu konularda artık yalnızca ulusal politikaplardan söz edemeyiz."

Prof. Dr. Meryem KORAY, yaratılabilecek üçüncü dalga kadın hareketinde dayanışmanın da önemli rol oynayacağını altını çizerek, olumsuz görünen tüm koşullara karşın insanlık adına umutlu olduğunu söyledi. 8 Mart Dünya Kadın günü etkinliği izleyicilerin sorularına konuşmacıların verdikleri yanıtlarla tamamlandı.



Dünya Kadınlar Günü etkinliğine katkıda bulunanlara Şube Başkanı Doğan ALBAYRAK çiçekle teşekkür etti.

GENÇLERDEN MÜHENDİSLİK GÜNLERİNE BÜYÜK İLGI



730 kişilik EÜ Kültür Merkezi'nde düzenlenen "Mühendislik Günleri" yoğun katılımla gerçekleşti.

✓ **Şube Öğrenci Komisyonumuz tarafından düzenlenen MÜHENDİSLİK GÜNLERİ bu yıl rekor katılımcı sayısına ulaştı. EÜ Kültür Merkezinde düzenlenen etkinliği üç gün boyunca 2000'e yakın üniversite öğrencisi ve öğretim görevlisi izledi.**

Öğrenci Üye Komisyonumuzun Şubemiz desteğinde organize ettiği Mühendislik Günleri 9-11 Mart 2004 tarihlerinde EÜ Kültür Merkezinde gerçekleştirildi. "Mühendislik Yolunda Başarıya Adım Adım" ana temasıyla düzenlenen etkinlikte her gün 13.00-17.00 arasında gerçekleşen sunumlar hemen her sınıftan mühendislik öğrencilerinden büyük ilgi gördü.

Mühendislik Günleri açılışında konuşan **Şube Yönetim Kurulu Üyesi Metin AKDAŞ**, Mühendislik Günlerini destekleyen bölge üniversitelerine, basın sponsorları Ekonomist Dergisi ve Ege TV'ye sponsor firmalar Süttaş ve Kütaş A.Ş. ve etkinliğe katılan konuşmacılara teşekkür ederek şunları söyledi:

"İlk kez 1987 yılında Kariyer Günleri adıyla yine öğrenci üye komisyonumuz tarafından düzenlenen etkinliğimiz iki yıldır Mühendislik Günleri adıyla gerçekleşmektedir. Şubemiz üniversite eğitimlerini sürdüren genç mühendis adaylarının gelişmesine ve meslek örgütlerini tanımalarına büyük önem vermektedir. Çünkü biliyoruz ki meslek odamız ne kadar güçlü ve örgütlü olursa meslek alanımızın gelişmesine o kadar olumlu katkı yapabilir. Bu nedenle "öğrenci üyelik" statüsünü geliştiren Odamız, bölgemizde 600'e yakın öğrencinin Şubemize üye olmasını sağlamıştır. Öğrenci üyelerimiz Şubemizin seminerlerinden ücretsiz veya indirimli yararlanmakta, komisyon çalışmaları ile

sosyal, kültürel etkinlikler ve teknik geziler düzenleyebilmekteler. Mezun olur olmaz da öğrenci üyeliklerini "asıl üyeliğe" dönüştürerek Oda etkinliklerinden yararlanmaya devam etmektedirler."

Mühendislik Günlerine başından bu yana büyük destek veren Ege Üniversitesi Rektörlüğü adına konuşan **Rektör Yardımcısı Prof. Dr. Fikret İKİZ** ise Odanın mühendislik öğrencilerine yönelik çalışmalarını büyük bir takdirle izlediklerini belirterek özette şunları söyledi; "Makina Mühendisleri Odasına, gençleri hayata hazırladıkları için teşekkür ediyorum. Mühendislik bir ayrıntı bilimidir ve yaşamın hemen her ayrıntısı mühendisi ilgilendirmelidir. Ben mükemmelliğin ayrıntıda gizli olduğuna inanıyorum. KOBİ'lerin yeni mühendislik kavramları ile tanışmaları, AB uyum yasaları ve CE işareti zorunluluğu yaşamımızı derinden etkileyecek çok önemli ayrıntılardır. Bunlar üzerine çalışmamız ve gençlerimizi de bu yönde eğitmemiz gerekmektedir."

Açılış konuşmasını yapan **İrfan SAYAR**, "Porof Zihni Sınır" tiplerinin toplumumuzda bıraktığı etkiyi anlattı. "Zihni Sınır Procelerinin" ironik çağrışımlarla çok boyutlu bir algılama yaratmayı hedeflediğini açıklayan İrfan Sayar, böylece insan ile nesne arasındaki ilişkiyi sorgulayan, algılandığı her boyutta düşündürücü olabilen tasarımlara ulaştığını söyledi. Gençlerin büyük ilgi gösterdiği **SAYAR**, Manisalı olarak İzmir'de bulunmaktan büyük keyif aldığını belirtti.

Serdar ANLAŞ'ın "İş Sağlığı ve İş Güvenliği Yönetim Sistemi Uygulamaları" başlıklı sunumu ise beklenenin çok üstünde bir ilgiyle karşılaştı. **ANLAŞ**'ın çarpıcı örnek ve araştırmalarla zenginleştirdiği sunumu mühendis adayları gençleri iş sağlığı ve iş güvenliği konusuna yakınlaştırdı.

Ziya BARAN'ın "Kişisel Gelişim" konulu sunumu ise salonun tam katılımını sağlayarak öğretici - eğitici bir şova dönüştü.

Mühendislik Günlerinde ikinci gün Mine UYGUR'un "Özgeçmiş Hazırlama ve Mülakat Teknikleri", Murat GÜNAYDIN'ın "Proje Yönetimi ve Türkiye'deki Uygulamaları" ve Barbaros TUNÇ'un "Geleceğin Liderleri ve Girişimcilik" konulu sunumları yine dolu bir salonda ve eksilmeyen ilgiyle izlendi.

SANAYİNİN YENİ MEZUNLARDAN BEKLENTİLERİ

Etkinliğin son gününün ilk konuşmacısı Şener MUTER 600'e yakın mühendislik öğrencisinin bulunduğu salona seslendi. MUTER, "Sanayinin Yeni Mezunlardan Beklentileri" konulu konuşmasında kendi iş yaşamı boyunca deneyim ve gözlemlerinden sentezlediği değerli bilgileri gençlere aktardı. Yeni liderliğin işbirliğine açık, ekip çalışmasına inanan, çalışanların gözlem ve düşüncelerine önem veren ve sinerji yaratan yaklaşımları gerekli kıldığının altını çizen Şener MUTER, baskıcı, zorba yöntemlerin ve yöneticilik anlayışının artık çok geride kaldığını vurguladı. Şener MUTER konuşmasında özetle şunları söyledi:

"Takım çalışmasına ve eğitime önem verin. İlişkileri nasıl daha iyi hale getirebiliriz diye sorgulayın. İyi bir mühendisin aynı zamanda iyi bir insan olması da gerekiyor. Dışımızdaki dünyayı izlemek, anlamak her zamankinden önemli. Küreselleşen dünyada gelişmenin kriteri budur. "Şimdi ben buradayım" diye rahat davranmak lüksüne kimse sahip değil. Her an oradan düşme olasılığınız var. Küreselleşmeyi bir mikrop olarak algılayacak olursak, bunu iyi kullanırsak faydalı bir bakteriye dönüşürebiliriz. Küreselleşme bizi dünya standartlarına uymaya zorluyor. Televizyon değil ama İnternet tanımak ve anlamak için oldukça yararlı olanaklar sunmaktadır. Artık büyük fabrika dönemi geçti. Akıllı fabrika dönemi başladı. İsterseniz bütün parçaları ithal edin ama üzerine koyduğunuz katma değer büyük olsun.

Mesleğiniz zor değil. Aslında sevgiyle ve anlayarak yapıldığı zaman hiçbir meslek zor değildir. Sizlerin gelecekte üstünlük kaynaklarınız yeni işler ve yeni ürünler yaratma yeteneğiniz olacaktır. Toplam kalite artık aile hayatı için bile önemlidir. Küresel rekabette otoriter yönetim başarısızlık getiriyor. Baskıyla iş yapmanın devri geçti. Çalışanların görüş ve önerilerini ifade edebilecek ortamlar sağlanmalı. Çalışanlarını dinlemeyen kuruluşların işlerini geliştirme şansı olamaz.

İş yaşamında müşteri çok önemli. Müşteriye yanlış davranışın bedeli çok ağır. İş yaşamınızda dürüst olmaya çalışın. Uzun vadede geri dönüşünü mutlaka alacaksınız.



Mühendislik Günleri'nin organizasyonu Öğrenci Üye Komisyonumuz tarafından gerçekleştirildi.

Kötü niyetle düşünen kişiler toplumda fazla başarılı olamazlar. İş bulmak giderek zorlaşıyor evet. İş bulunca girmek zorundasınız. Ancak bir işe başlarken yetkinizin ve sorumluluklarınızın sınırlarını mutlaka sorunuz. Kişisel gelişim ve başarı için yabancı dile mutlaka önem verin. Toplam kalite yönetimine önem verin. Geleceğinizin temellerinin 20'li yaşlarda oluştuğunu unutmayın. Bu yaşlarınızı iyi değerlendirmeye bakın. Herkes kendi hayatını kendisi planlar. Hedef başkalarından farklı olmak."

Etkinliğin finalini Prof. Dr. Emre KONGAR yaptı. Üniversiteli gençlerin doldurduğu salonda iki saat boyunca renkli sunumu ile geniş bir panorama çizen KONGAR, "Türkiye'de Mühendis Olmak" konusunu çarpıcı bir anlatımla ele aldı. Konferans için özellikle hazırlandığını belirten KONGAR, "size ne kara ne ak bir tablo çizeceğim. Ama laf arasında zor bir Türkiye ile karşılaşacaksınız." diyerek başladığı konuşmasında demokrasi ve laiklik tanımları üzerinde durdu. KONGAR; "Türkiye'de en kötü eğitim sosyal bilimler eğitimi, en iyi eğitim ise mühendislik eğitimidir. Dolayısıyla Türkiye en kötü anlatılan ülke. Türkiye'yi geçmeğe en uygun olmayan halde anlatıyoruz. ÖSS puanlama sisteminde 'kalitesiz öğrenciler' sosyal bilimlere geliyor, 'kaliteli öğrenciler' mühendislik, tıp vb. giriyor. 1980'de üniversiteden istifa etim. O dönem seçilmiş bütün rektörleri ve dekanları görevden aldılar, iyi milliyetçileri ve dincileri atadılar. Bilim sapıtırılınca iş politikacılar kalıyor, o da sapıtırılıyor.

Demokrasi çoğunluk yönetimidir ama "çoğunluk neylerse güzel eyler yönetimi" değildir. Çoğunluk neylerse güzel eyler söylemi, Hitler Faşizmini veya Humeyni rejimini ifade eder. Demokrasinin ayırıcı vasfı "inanç özgürlüğü, ifade özgürlüğü gibi temel hak ve özgürlüklerin güvencede olduğu bir çoğunluk rejimi" olmasıdır. Laiklik ise "din devlete, devlet dine karışmasın" demek değildir. Laiklik, egemen inanca, güce karşı her türlü inanç sahibinin ve inançsızın da korunması demektir" dedi. Prof. Dr. Emre KONGAR'ın konuşmasının geniş özetine Mayıs Bültenimizde yer vereceğiz.

İZMİR MESLEK ODALARI PLATFORMU

ÇAĞDAŞ, PLANLI, SAĞLIKLI, GÜVENLİ BİR İZMİR İÇİN GÖRÜŞ VE ÖNERİLER

SUNUŞ

İzmir Meslek Odaları Platformu, yaklaşık 28 Mart 2004 Yerel Seçimler öncesi, uzmanlık alanlarından hareketle kentimizin, kentlimizin sorunlarına ilişkin görüş ve önerilerini hem üyeleri hem de kamuoyu ile paylaşmayı toplumsal bir sorumluluk olarak görmektedir.

Ülkemizin siyasi ve ekonomik sorunlarının bugün ulaştığı noktada hükümet sürdürdüğü politikalarla; iç ve dış borç ödemeye odaklanmış, çalışana, üretime, emekçiye, ağır faturaların ödeltildiği, gelir dağılımındaki dengesizliğin ve işsizliğin sürekli arttığı politikalar sonucunda yoksulluk ve sosyal adaletsizlik en üst noktaya taşınmıştır.

Siyasi iktidar bir yandan istikrar adı altında bu politikaları sürdürürken bir yandan da demokratikleşme kisvesi altında dayatmacı ve katılımcılıktan uzak bir anlayışla yasal düzenlemeleri uygulamaya geçirmektedir. Son olarak yerel yönetimleri de yakından ilgilendiren Kamu Yönetimi Temel Kanunu Taslağı ülkemizde kamusal alanın ve sosyal devletin tasfiyesi çabasının bir ürünü olarak dayatılmaktadır.

Öncelikle insanca yaşamın, eğitimin, sağlığın, sosyal güvenliğin temel bir hak olduğunu ve devletin görevinin bütün yurttaşların bu haklardan parasız, sürekli ve eşit olarak yararlanmasını sağlamak olduğu unutulmamalıdır.

Siyasi iktidarların yıllardır sürdürdüğü üretim ekonomisi yerine rant ekonomisine dayalı politikalarının toplumsal yaşamımızda yarattığı bu olumsuz tablo ile birlikte, ülkemizde özellikle 1950'li yıllardan sonra yaşanan büyük ve yüksek kentsel değişim hızı kentsel oluşumlara, doku lara, fiziki çevrelere, sosyal ve kültürel yaşama tahripkar etkiler yaratarak, kentlerimizi birer sorun yumağına dönüştürmüştür. Kentsel yaşamın her alanında doğru ve bütünsel kentsel politikalar ve uygulamalar ortaya konmadığı sürece bu etkilerin katlanarak artması ve çözümlenemez duruma ulaşması kaçınılmazdır.

İMOP'u oluşturan meslek odaları bünyesindeki elli bine yakın üyemizle uzmanlık alanlarımızdan elde ettiğimiz birikimlerden yola çıkarak çağdaş, planlı, sağlıklı, güvenli, demokratik, sanayileşen, üreten bir İzmir hedefiyle yaşadığımız kentin sorunlarının çözümüne ilişkin değerlendirmeye, görüş ve önerilerimizi sunuyoruz.

İzmir Meslek Odaları Platformu olarak üyelerimiz ve kentimizde yaşayan herkesi, bu kitapçıkta görüş ve önerilerimizi bilimsel ve katılımcı anlayışlarla, kararlılık ve tutarlılıkla yaşama geçirecek, kentimizin gelişiminde toplumsal, ekonomik ve fiziksel bütünlüğü gözetecek siyasi parti ve adaylara destek olmaya çağırıyoruz.

Saygılarımızla,

İzmir Meslek Odaları Platformu
Mart 2004 - İzmir

KENT VİZYONU

Günümüzde kentler yarışmacı olmak zorundadır. Yarışmacı olmanın ön koşulu ise yerel potansiyelleri olabildiğince harekete geçirmek, bu sürece katmakta yatmaktadır. Bu hedeflere ulaşmada sadece sermayenin dinamikleri, devletin dinamikleri yeterli olamaz.

Meslek odalarının yanı sıra toplumun örgütlü çeşitli kesimlerinin bu sürecin parçası olmaları için katılımı sağlayacak düzenlemeler yapılmalıdır.

Kentin sanayisiyle, tarihiyle, turizmiyle, ticareti ile bütünsel olarak, toplumsal, ekonomik, fiziksel gereksimine yönelik katılımcı planlama ve uygulama anlayışı esas olmalıdır.

PLANLAMA;

Yaşanabilir, sağlıklı, güvenli bir kentsel yaşam ortamı ve kentsel çevrenin oluşturulması, doğal, tarihsel ve kültürel değerlerin korunarak, ekonomik, sosyal, kültürel ve mekansal gelişmelerin sağlıklı bir şekilde yönlendirilmesi, doğal, tarihsel ve kültürel değerlerin, kaynakların

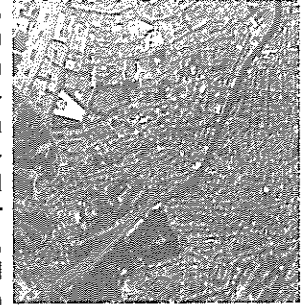

korunması ve geliştirilmesi kentsel planlamanın en temel amaçlarındandır. İzmir'de bu amaçlara ulaşabilmek için aşağıda tanımlanan planlama eylemi etkin kılınmalıdır.

İzmir'de sağlıklı bir planlama süreci için:

1. Kentimiz İzmir'de kentleşmeye ilişkin ihtiyaçların, sorunların ve çözümlerinin karşılanabilmesi süreçlerinde, planlama değerlerinin temel alınması ve uygulama araçlarının doğru ve etkin kullanımı ile olanaklıdır. Bu nedenle öncelikle doğru bir bilgi tabanı üzerinde, kentimizin Nazım Planı sağlıklılaştırılmalıdır ve bu yapılırken artık yeni gelişme alanlarının önerilmemesi gereklidir. Çünkü İzmir yerleşimin düzeni açısından sınırlara dayanmış, nüfus olarak doymuş durumdadır. Kentin fiziksel sınırları yeni gelişme alanlarına olanak vermemektedir. Bu sınırları değerlendirdiğimizde kentimizin topoğrafik olarak yüksek eğimlere ve orman alanlarına dayandığı görülmektedir.
2. İzmir'in nazım planı sağlıklılaştırılmak amacıyla yeniden ele alınırken nüfus yoğunluğunu artırmayan, henüz yapılaşmamış alanlarında olanaktıysa yoğunlukları düşüren çalışmalar yapılmalıdır. Yapılan plan çalışmalarında kentin yetersiz ve eksik olan açık ve yeşil alan ihtiyacı ve bunların ilişkisini sağlayan yeşil yaya koridorlarının karşılanması öncelikle ele alınmalıdır.
3. Kentin gelecekte erişeceği vizyonu sağlıklı bir şekilde belirlenmeli ve buna göre işlevselliğini sağlayacak sektörel

kararları mekana yansıtacak ilkeler saptanmalıdır.

4. Çevreye zarar vermeyecek biçimde ekonomik kaynaklar yaratılmalı ve canlı bir kent ekonomisi oluşturulmasında devreye girecek aktör ve etkenlerin hareketliliği sağlanmalı, yatırımların oluşmasında gerekli düzenlemeler getirilmelidir.

5. İnsan sağlığına uygun ve temel gereksinimlerini sağlayacak çevreler yaratılmalı, oluşacak kent nüfusunun barındırılacağı yeterli büyüklükte yerleşim ve çalışma alanları açılmalı, eğlence dinlenme mekanları yaratılmalıdır.

6. Çevre ve doğaya saygılı yerleşme ve gelişmelerin oluşmasını sağlamalı, kaynak israfına yol açmayacak şekilde planlamada ekolojik yaklaşım ve gelişmeler teşvik edilmeli, doğayı kirletici ve tahrip edici insan faaliyetlerinden korunmalıdır.

7. Ölçek hiyerarşisi içerisinde, her ölçekte üretilen planlama kararlarının birbirleriyle uyumlu olmasını sağlanmalıdır.

8. Toprağın ve tarım alanlarının korunması bu hususa bağlı olarak kentsel arazinin optimal kullanımı sağlanmalıdır.

9. Erişilebilir ve yaya kullanımı öncelikli mekanları planlamak, tasarlayıp uygulamak, ulaşım maliyetlerini azaltıcı düzenlemeler getirmek, enerji etkin sistemler üretmek, enerji tasarrufu sağlayan yapıları ve kentsel formları gelişmeleri teşvik etmelidir.

10. Eşitlikçi kentsel yaşam mekanları ve hizmetlerin eşitçe dağıtıldığı kentsel ortamlar yaratmalı, verimli bir hizmet sunum ağı oluşturmalıdır.

11. Sağlıklı iletişim kurulabilen, sosyal iletişime olanak tanıyan kentsel sosyal mekan ve çevreler yaratmalıdır.

12. Görsel ve estetik değerleri yansıtan, kültürel değerlerin korunmasına, birikimine ve taşınmasına aracılık eden mekanlar, çevreler yaratmalı, özellikle tarihle bağ kurabilen, geçmişten gelen değerleri ve gelenekleri yaşatabilen çevreler korunmalıdır.

13. Afete duyarlı ve doğal dış etkenlere dayanıklı, doğaya uyumlu, güvenli yerleşim alanları üretmeli ve topluma sunmalıdır.

14. Planların gerçekleştirilmesinde halkın katılımını benimsemeli, uygulamalı ve demokratik süreçlerin gelişmesine ve yaygınlaşmasına katkıda bulunmalı, bu yolda kamuoyunun katılımına yönelik modeller geliştirmelidir.

15. Yukarıda bahsedilen ilkelerin sağlanabilmesinde yeniliklerin, yeni planlama tekniklerinin öğrenilmesine, ve teknolojilerin etkin kullanımına yardımcı olmalı, özellikle geleceğin kentlerini oluştururken geleceğin parametrelerini ve ihtiyaçlarını bilmeli, trendleri eğilimleri yakından takip etmeli, geleceğe yönelik gerçekçi önermeler getirebilmeli, topluma geleceğe hazırlayan öneriler oluşturmalıdır.

Yerel yönetimler planlama eylemini politik amaçlardan arındırmalı, belirtilen ilke ve amaçların dışında plan hedefleri saptırılmamalı, oy kaygısı ve belli kesimleri kayırma gibi özel kişilere ve partizan emellere alet edilmemelidir.

"Yerel yönetimlerde planlama, en başta kamusal amaçlara hizmet etmelidir."

Yerleşme alanlarında deprensellik ve mikro bölgeleme

araştırmalarının zemin etüdüleri kapsamında geçtiğimiz dönemde yapılmış olması, sağlıklı bir yapılaşmanın da en önemli faktörüdür. Bu kapsamda İzmir Büyükşehir Belediyesi tarafından başlatılan çalışmalar ödünsüz ve kararlılıkla sürdürülmelidir.

KENT KÜLTÜRÜ;

1. Uygarlık tarihi, Neolitik yerleşmelerden günümüze kadar geçen süreçte içinde yaşadığımız kentleri doğurmuştur. 21. yüzyılda yalnızca insan kalabalıkları kentin oluşmasını sağlamaz.

Çağdaş kent, bütün kentsel elemanları (yapılı çevresi, fiziksel çevresi, yeşil dokusu, kültür mekanları, tarihsel ve mekansal öğeleri, kentlilerin davranış ve yaşam biçimleri v.b.) tamam olan ve korunmuşluk içinde planlı gelişebilmiş kenttir.

2. Kenti, büyük bir köyden farklı kılan enstrümanlar, standartları, belleği ve kültürel kimliğidir. İzmir İ.Ö. 3 bin yıllarına uzanan tarihsel bir geçmişe sahiptir. Uygarlık tarihi ve mimari mirası, yapı ve kentsel öğeler açısından evrensel ölçekte kültür mirasını barındırmaktadır.

3. Kentte bulunan Arkeolojik, Kentsel ve Doğal Sitler Koruma Kurullarınca tespit ve tescil edilmiştir. Yerel Yönetimlerin Koruma Kurullarına ve Koruma Kurulu kararlarına saygılı olması gereklidir.

4. Kentin kimliğini ve belleğini oluşturan dokular, yapılar ve mimari öğeler ulusal kültür zenginliklerimizdir. Kent Müzesi, Şato restoran, tütün depo ve işletme binaları, Kültürpark, hanlar, Alsancak'ta bulunan eski Elektrik ve Havagazi fabrikaları, Konak ve Cumhuriyet meydanları, Kordon, erken cumhuriyet dönemi yapıları, kültür mirası örnekleridir.

5. Bütün bu yapı ve tesisler ile alanlar korunarak yaşatılmalı ve alanda varolan kurumlara ve yasalara saygılı yönetim anlayışları ve politikaları oluşturulmalıdır. Kamu elindeki tescilli ya da tescilsiz yapıları kültür ve sanat mekanlarına dönüştürecek uygulamalar yapılmalıdır. Yerel Yönetimler bu konuda kentliye örnek olmalı koruma kültürü ve bilincini oluşturmada öncülük etmelidir.

6. Kentimizde çağdaş kültür ve sanat çalışmaları, sinema, tiyatro, bale etkinlikleri geliştirilerek sürdürülmeli, kentlinin bu etkinliklere katılımını artıracak politikalar geliştirilmelidir.

7. İzmir kültür-sanat üreten bir kent olmalı, kentimizin kültür mirası ve zenginlikleri kentli için kullanılmalıdır.

8. Kentin geçmişinden bugüne kullanılan sokak, semt ve alanlarının isimleri değiştirilmemeli kent belleğini korumaya yönelik tavır ve tutumlar izlenmelidir.

9. Kentimiz bir kıyı ve deniz kentidir. Kente yeniden deniz kültürünü kazandıran, kıyı kullanımında kentli ve kamu



yararını gözeten, kıyı düzenlemelerinden yaya yolları, bisiklet yolları ve açık yeşil alan dengesini koruyan uygulamalar geliştirilerek sürdürülmelidir.

Kent kültürü ve kentlilik bilincini geliştirecek uygulamalarda meslek kuruluşları ve kentlilerin katılımı benimsenmelidir.

Kentimizin uygarlık tarihi izleri ve kültür mirası zenginlikleri, yağmacı kentsel politikalarından ve uygulamalardan uzak tutulmalıdır.

DOĞAL-KÜLTÜREL-TARİHSEL MİRAS;

İzmir 5000 yıllık tarihinde çok zengin doğal-kültürel-tarihsel mirası barındırmaktadır. Doğal ve kültürel mirasın korunarak yaşatılması evrensel bir sorumluluktur. Alsancak, Kemeraltı, Buca, Bornova, Kadifekale etekleri, Bayraklı, Agora çevresi vb. arkeolojik sit alanları, Atatürk Ormanı,

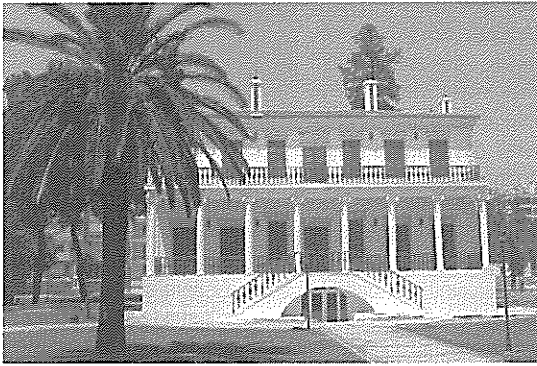

içinde İzmir Kuş Cennetini de barındıran Gediz Deltası gibi dünya ölçeğinde önem taşıyan yerlerin, özellikle kıyı bölgelerinin korunmasında önemli bir araç olan doğal sitlerin, kentimizin ulusal ve evrensel doğal ve kültürel zenginlikleri olduğu asla unutulmamalıdır.

Geçtiğimiz yerel yönetim döneminde başlatılan kültür mirasının korunmasına dönük çalışmalar (Murat Köşkü'nün restore edilerek gençlik merkezine dönüştürülmesi, Alsancaktaki sivil mimarlık örneği konutların onarımı, Mihtatpaşa yedi evler projesi, Agora kazılarının desteklenmesi, eski İtfaiye binasının ülkemizde bir ilk olan Kent Müzesi ve Arşivi'ne dönüştürülmesi, tarihi eğitim yapılarının bakım, onarım ve iyileştirilmesi) önümüzdeki dönemlerde de artırılarak sürdürülmelidir. Kamu elindeki tescilli yapılar kültür-sanat mekanlarına dönüştürülerek korunmalı, yaşatılmalı ve kullanılmalıdır.

Susuz Dede Parkı gibi kentin geçmişine ışık tutan, ancak ihmal edilmiş mekan ve yapıların özgün nitelikleri göz önüne alınarak yeniden değerlendirilmelidir.

KENTSEL DÖNÜŞÜM - KENT YENİLEME;

Yasadışı gelişen kent bölgelerinde çağdaş standartlara uygun sağlıklı dönüşüm projeleri geliştirilmeli, uygulanmalı ve denetimi sağlanmalıdır.

Bu kapsamda, kent bütününde, sosyal yaşam ortamları ya da mekanları yeniden ele alınarak nitelik ve niceliksel yönden geliştirilmesi yolunda çalışmalara ivme kazandırılmalıdır.

KENTSEL HİZMETLER;

Kentsel hizmetler çocuklar, yaşlılar, engelliler başta olmak üzere toplumun farklılaşan gereksinmelerine yanıt verecek nitelikte olmalıdır.

M yürürlüğe konan İzmir Büyükşehir Belediyesi "İlan ve Reklam Yönetmeliği" aktif olarak hayata geçirilmeli, kent tabela kirliliğinden kurtarılmalıdır.

1. Temiz içme suyu sağlanmalı,
2. Hava kirliliği önlenmeli,
3. Çöp sorunu çözümleni,
4. Spor ve dinlenme alanları oluşturulmalı,
5. Kentin açık mekanları nitelik ve sayısal olarak artırılmalı,
6. Gürültü kirliliği ile mücadele edilmeli,
7. Sokaklar, meydanlar, yapılar ve kent mobilyaları kentin kimliği ile uygun estetik kentsel öğeler olmalıdır. Geçtiğimiz dönem yürürlüğe konan İzmir Büyükşehir Belediyesi "İlan ve Reklam Yönetmeliği" aktif olarak hayata geçirilmeli, kent tabela kirliliğinden kurtarılmalıdır.

İzmir'de kentsel hizmetler aşağıdaki yaklaşımlarla kentliye sunulmalıdır:

- Kentsel hizmetlerin sunulması, kentin farklı bölgeleri arasında adil olmalıdır.
- Kentsel hizmetler çocukların, yaşlıların, engellilerin farklılaşan gereksinimlerini karşılayabilme özelliklerine de sahip olmalıdır.
- Kentsel hizmetler sürekli ve düzenli olmalıdır.
- Kentsel hizmetlerin uygulama süreçlerinde koordinasyonları sağlanmalıdır.
- Kentsel hizmetin amaçlarından biri olan sağlık alanında, yerel yönetimin en büyük katkısı, sağlığın korunması için gerekli önlemlerin alınmasına öncelik vermekle olacaktır.
- Mevcut yasal düzenlemelerle, yerel yönetimin, sağlık tesisleri açması, sağlık alanında mevcut olan yönetim karmaşasının artmasına yol açmaktadır. Örneğin, çevre sağlığı görevi, sağlık ocaklarına verilmişken, yerel yönetimlerin de sorumluluğu vardır. Ancak bu konuda, işbirliği ve verimli çalışmayı sağlayacak yasal düzenlemeler yapılmamıştır. Gayri sıhhi müesseselerin denetimi konusunda da aynı sorun yaşanmaktadır. Sağlık alanına, yerel yönetimler tarafından katkı yapabilmeleri için, öncelikle yasal düzenlemelerin ele alınması zorunludur.

KAMUSAL DIŞ MEKANLAR VE SOSYAL ALANLAR;

Pazaryeri gibi kamusal dış mekanlara çeşitli işlevlerin kazandırılarak, kamu tarafından farklı amaçlarla kullanımlarına olanak sağlanması gerekmektedir. Bunun yanında her gün hizmet verecek şekilde aktif sabit pazar yerleri kentin belirli bölümlerinde yaygınlaştırılmalı, çeşitli ihtisas pazarlarına olanak sağlanmalıdır.

Kent bütünündeki aydınlatma çalışmalarında estetik kaygıların yanı sıra, emniyetli ve güvenli bir şekilde mekanların kullanımı esas alınmalıdır. Bu yolda örneğin ekonomik kaygıları göz önüne alacak şekilde harekete duyarlı fotoselli aydınlatma elemanları kullanılmalıdır. Bu çalışmalar aynı zamanda kentin gece yaşamını teşvik etme yönünden

önem taşımaktadır.

Kentsel dış mekan donatılarının (özellikle kent mobilyaları, bilgi-iletişim panoları, yönlendirme levhaları vb) tüm yerel yönetimlerce ortak bir standarta bağlanarak, kent içinde ve bölümlerinde bütünlüğün ve düzenin sağlanması, bu sayede görüntü kirliliğinin önlenmesi gerekmektedir.

Kent meydanları meydan işlevinin yanı sıra kentlinin sosyal, kültürel etkinlik alanlarıdır. Bu kapsamda yeni kent mekanları oluşturulmalı, mevcut kamusal dış mekanlar ve meydanlar daha kullanışlı sosyal ortamlar olarak düzenlenerek kente kazandırılmalıdır.

Kentinin sosyal, kültürel aktivitelerini ve rekreasyon faaliyetlerini destekleyecek yeni yaya alan ve bölgeleri geliştirilmelidir.

Parklar, meydanlar, bulvar-cadde ve sokaklar, yaya bölgeleri ve yolları, çocuk oyun alanları, açık pazar yerleri, mezarlıklar, spor alanları, botanik ve hayvanat bahçeleri, yüzme havuzları öncelikle kent planlama süreçlerinde ele alınarak planlanmalı ve tasarlanmalıdır. Kültürpark gibi kent içi aktif açık/yeşil alanlar korunmalı ve yaşatılmalıdır. Kıyı alanlarının yayalar esas alınarak yapılan düzenlemeleri sürdürülmelidir.

Kamusal dış mekanlar arasında yaya odaklı bağlantının kurularak kent bütünü ya da bölümlerinin açık alan sistemleri oluşturulmalıdır. Bu yolda yaya ve bisiklet ile kent içi ulaşım desteklenmelidir.

Kentin ve kentlinin sosyal ve kültürel kimliğini oluşturduğu ve geliştirdiği sosyal altyapı alanları, eğitim tesisleri, kültürel tesisler, kreşler ve yaşlılar bakım evleri gibi alanlar geliştirilmelidir.

Kıyı alanlarımızın düzenlenmesinde yayalar esas alınmalıdır. Kıyılarımızda bu kullanım özelliğini engelleyen uygulamalara izin verilmemelidir. Kıyı alanlarının yayalar esas alınarak yapılan düzenlemeleri sürdürülmelidir.

Yapılar ve kentsel mekanlar, engellilere yönelik standartlar ile kadın, çocuk ve yaşlıların standartlarına uygun yapılmalı ve düzenlemeleri yaygınlaştırılmalıdır.

YASADIŞI YAPILAŞMA;

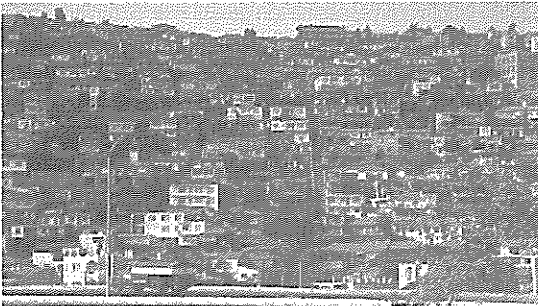

Ülkemizde göç olgusuna dayalı hızlı, düzensiz ve denetimsiz kentleşmenin ortaya çıkardığı sorunların başında yasadışı yapılaşma gelmektedir. Geçmişte uygulanan, günümüzde de değişik yöntemlerle sürdürülen imar affı politikaları bu oluşumu ve süreci teşvik etmektedir.

Çağdaş yerel yönetim, yasadışı yapılaşmayı önlemeye kararlı olmalıdır. İmar affı ve hazine arazilerinin kamu elinden çıkarılması politikalarına karşı koyabilmelidir. Yasadışı gelişen kent bölgelerinde adil, sağlıklı, doğru kentsel dönüşüm projeleri araştırılmalı, yasadışı yapılaşma alanında popülist politikaları reddetmelidir.

Sağlıklı ve ucuz konut bölgeleri oluşturulmalıdır. Bununla birlikte bu gecekondular bölgelerimizde eksik olan eğitim, sağlık alanları, kültür merkezleri gibi sosyal ve kültürel donatı ihtiyaçları ve tüm teknik altyapı ihtiyaçları düşünülmelidir.

Yapılacak olan plan çalışmalarında gecekondular alanlarına yönelik sağlıklaştırmanın temelini bu yaklaşım oluşturmalıdır.

"İmar affı çıkarılmamalı - hazine ve orman arazileri satılmamalıdır."

Ülkemizde yasadışı yapılaşmanın ulaştığı düzey ve boyuta bakıldığında, barınma gereksiniminin karşılanmasının ötesinde, kentsel ve kamusal alanların çeşitli şekillerde yağmalanmasının ve işgal edilmesinin haksız rantlar elde edilmesini sağladığı görülmektedir. Doğrudan veya dolaylı imar afları yasalara karşı gelenlerin ödüllendirildiği bir uygulama olmaktadır.

Kent toprağının yağmalanması önlenmeli, yasadışı yapılaşma ile etkin olarak mücadele edilmelidir.

SANAYİ ALANLARI

Kentin çalışma alanlarını oluşturan Sanayi alanlarının yer seçiminde ve var olan böylesi alanların yeniden değerlendirilmesinde, kentin doğal yaşam kaynaklarıyla ve yaşama alanlarıyla ilişkisi doğru kurulmalıdır.

Bugün İzmir hem su kaynaklarının kirlenmesi, hem hava kirliliğinin artması, hem de ulaşım örüntüsünün bozulması anlamında sanayi alanlarının yanlış yer seçiminden kaynaklanan sorunları hala yaşamaktadır.

Kent içinde bulunan, çevre ve insan sağlığı açısından önlem alınması gereken tesisler kapsamında olan 1. ve 2. sınıf gayri sıhhi müesseselerin iş konusu ve hacmine göre planlarda sanayi, küçük sanayi ve küçük sanayiler bölgesi olarak ayrılan bölgelerde faaliyet göstermesini sağlayacak çalışmalara (yatırım, teşvik vb.) ağırlık verilmelidir.

Sanayileşmenin hızla devam etmesi ile artık sorun olmaya başlayan sanayi atıkları ile evsel katı-sıvı atıkları sızıntılarının yer altı suyu zarar vermeden geçirimsiz alanlara gömülmesi veya depolama alanlarının belirlenmesi gerekmektedir. Depolama alanları rüzgar, yerleşim yerlerinin uzaklığı, yeraltı ve yerüstü doğal ve kültürel kaynakları, topoğrafik ve jeoloji faktörleri gibi unsurlar da göz önüne alınarak belirlenmeli atıklar evsel ve/veya endüstriyel tesisler ile düzenli katı atık depolama tesisleri de işlenmelidir.

İNCİRALTI-NARLIDERE-GÜZELBAHÇE ;

İzmir kenti hızlı kentleşme sorunlarıyla mücadele etmektedir.İnciraltı, Narlıdere, Güzelbahçe kentin nefes almasını sağlayan, mikro iklimini yaratan, kentin peyzajına olumlu katkıları olan önemli yerleşimlerdir.

İnciraltı bölgesi ise yüzlerce yılda yaratılamayacak ve hiçbir maddi değerle ölçülemeyecek dokusuyla kentin had

sahfada olan açık ve yeşil alan ihtiyacını bir ölçüde giderebilmektedir. Yeşil alan anlamında böylesi bir kentsel olanağı kısa sürede tüketecek özel rantlar uğruna yok etmek kentimize yapılacak en büyük yanlışlık ve haksızlıklardan biridir. Bu bir kent suçunun ötesinde gelecek kuşakların hakkının elinden alınması anlamında değerlendirilmelidir. Kentin su kaynaklarının ve diğer doğal kaynakların temizlenmesiyle görme olanağını bulduğumuz kuşlar, kent yaşamının sağlıklılaştırılmasıyla yeniden kavuştuğumuz bir kazanım olarak görülmelidir.

"Kent formuna bakıldığında gelecekte aynı özellikte ve nitelikte benzeri alanlar bulunamayacaktır.

Kentimizin bu önemli alanları yoğun yapılaşmadan ve imar rantı beklentilerinden arındırılarak, tarımsal üreticilerde korunarak niteliklerini sürdürmelidir."

KORDONYOLU ;

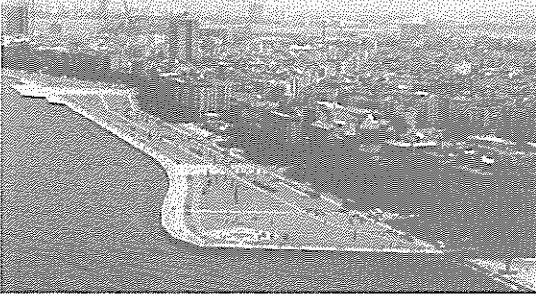

İzmir Kordonu, kentin tarihinden ve belleğinden yok edilmeye çalışılarak, Çeşme-İzmir Otoyolunun devamı niteliğinde 2x3 izli hızlı yol yapılması amacıyla hukuka aykırı olarak doldurulmuştur. İlgili yasalar uyarınca Kordonyolu'nun yapılması mümkün değildir. Meslek Odaları konu yargı sürecinde iken oldu bittiye getirilerek doldurulmuş olan Kordon'un İzmir kentine ve kentlisine dönük, sağlıklı bir kentsel yaşam çevresine dönüştürülmüş olan günümüzdeki düzenlemesini ve işlevini desteklemektedir. Doldurulmuş olan Kordon'un İzmir kentine ve kentlisine dönük, sağlıklı bir kentsel yaşam çevresine dönüştürülmüş olan günümüzdeki düzenlemesini ve işlevini desteklemektedir.

Kordon; bugün dayatmacı bir dolguyla oluşmuş olan alan üzerinde, otoyola izin vermeyen ve alanın kıyı ve toplu için sağlıklı kullanımını sağlayan bir yaya alanı düzenlemesidir. Kordon'da planlama süreçleri tamamlanmalı, beton köprü ayakları kaldırılmalıdır. Aynı hukuk dışı süreçlerin bir uygulaması olan ve mahkemelerde iptal edilen ulaşım ilkelerine aykırı Konak Meydanındaki diğer beton körü ayakları da geciktirilmeden yıkılmalıdır.

Kordon'da çok izli hızlı taşıt yolu konusu İzmir'in gündeminden çıkarılmalı, kentin en önemli kamusal dış mekanlarından biri olan bu çağdaş ve uygar kent mekanı korunmalıdır.

ULAŞIM ;

Çağdaş ve uygar kent içi ulaşım politikası toplu taşıma ve yaya öncelikli olmak zorundadır. Bu kapsamda İzmir'de

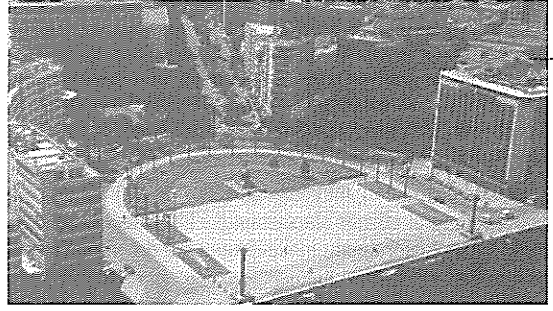

başlatılmış olan Aliğa-Cumaovası hızlı banliyö tren sistemi süratle tamamlanmalı, deniz ulaşımında yaşanan olumlu gelişmeler iskele sayıları artırılarak ve modern deniz araçlarıyla daha da etkin hale getirilmeli, metronun Üçkuyular-Üçyol aksı ve Buca bağlantıları geliştirilmeli, çevre yolu mutlaka ve öncelikle tamamlanmalıdır.

İzmir'de özellikle kıyı alanlarında başlatılan yaya öncelikli çalışmalar, kamusal dış mekanlar daha da geliştirilmelidir. Tarihsel ve geleneksel ticari merkezler yaya öncelikli olarak düzenlenmeli, kentte açık ve kapalı otopark sayıları mutlaka artırılmalıdır.

Sonuç olarak kent içi ulaşımaya yönelik (deniz ve tren ile ulaşımı ve yaya erişimini temel alan) 'Ulaşım Master Planlama' çalışması yapılmalı ve bu çalışma kent planlama çalışmalarına entegre edilmelidir.

İZMİR LİMANI ;

Kentimiz kuruluşundan bugüne kadar bir liman kenti olması nedeniyle bu özelliğinin günümüzün değişen koşullarına göre yeniden değerlendirilmesi gerekmektedir. İzmir Limanı ısrarla olduğu yerde büyütülmeye çalışılmaktadır. Bu da kente yeni ulaşım ve altyapı yükleri getirmektedir. Bu durum dikkate alınarak Çandarlı İç Limanının güneyinde bulunan, Bakırçay Havzasına yapılması planlanan liman kompleksinin yapımı çalışmalarına öncelikle ve hızla başlanmalıdır. YAPI ÜRETİMİ VE DENETİMİ; 17 Ağustos ve 12 Kasım 1999 tarihinde meydana gelen depremlerin ardından siyasi iktidarlar yapı üretim sürecinde kamusal denetimi işler ve işlevsel kılabacak, çağdaş, planlı, sağlıklı ve güvenli yapılaşma için gerekli imar düzenlemelerini gerçekleştirilememiştir.

3194 Sayılı İmar kanunu ve 4708 Sayılı Yapı Denetim Kanunu, planlamadan başlayarak, yapı tasarımı, üretimi ve denetimi süreçlerinde, meslek odalarının üyelerinin mesleki yeterliliğini belgelenmesini sağlayacak ve mevzuat karmaşasını giderecek şekilde "İmar ve Şehirleşme Kanunu" olarak tek bir çatı altında yeniden düzenlenmelidir. Mesleki denetimin yerel yönetimler, ilgili kurumlar ve meslek odaları işbirliğinde ülke genelinde etkin olarak uygulanması sağlanmalıdır.

Kentteki bütün yapıların plan ve projelerinin yetkili mimarlar ve mühendisler tarafından hazırlanarak, belediyelerden ruhsat alması zorunludur. Proje ve planların, yeterli bilimsel ve teknik düzeyi taşıyıp taşımadıkları, yürürlükteki İmar Kanunu ile İmar, Afet, Otopark, Yangın, Isı

Yalıtımı, Asansör, Sığınak Yönetmelikleri ve TSE normlarına uygun olup olmadıkları ilgili Meslek Odaları ile işbirliği yaparak sürekli denetlenmelidir.

DEPREME KARŞI ÖNLEMLER

Bölgemiz 1 derece deprem kuşağı üzerinde yer almaktadır. Kentimiz bu nedenle sık sık deprem, heyelan ve sel felaketleriyle karşı karşıya bulunmaktadır. Bu afetlerden daha az etkilenilmesi amacıyla yapılacak yer araştırmaları ile toplu yerleşim alanları, köprüler, tüneller, barajlar ile sanayi sitelerinin oturdukları zeminin depremler esnasında nasıl bir tepki vereceğini gösteren deprem-zemin-yapı etkileşimini tanımlayan dinamik parametreler belirlenmelidir. Bu parametrelerden kentimizin Nazım İmar Planlarının düzenlenmesinde mutlaka yararlanılmalı, planlara jeoloji/jeoteknik etütler sonucunda elde edilen veriler işlenmelidir. Örneğin, bu dinamik parametreler göz önüne alınmadan yapılaşmaya açılan Balıkuyu, Vezirağa heyelan sahası, burada yaşayanlar için sürekli bir yaşamsal tehlike oluşturmaktadır.

Depreme yönelik önlemler yalnızca, yapının teknik yapısına, deprem sırasında ve sonrasında örgütlenmeye ilişkin yöntemleri içermemelidir. Bölgemizin ve kentimizin, deprem koşullarına göre yapılanma ve yenilenme koşullarını sağlayan planlamaya ilişkin önlemleri de içermelidir.

Bugün İzmir'de yaşanacak bir deprem sırasında ve sonrasında insanların, binaların dışında da zarar görme olasılıkları çok yüksektir. Çünkü semt ölçeğinde insanların olası yıkımlardan kaçıp, güvenliğini sağlayacağı, deprem sonrasında barınabileceği, açık alanlar ve bu işlevi de görebilecek olan yeşil alanlar yok denecek kadar azdır. Bu nedenlerle, açık ve yeşil alanlar, plan değişiklikleri ile konut alanlarına çevrilmemeli, semt ve kent ölçeğinde açık ve yeşil alan kararları korunmalıdır. Yine plan değişikliği yolu ile; mevcut konut bölgelerinde kat artışına gidilmemeli, deprem sonrası kurtarma ve sağlık araçlarının, kent içerisinde ulaşımını kolaylaştıracak planlama önlemleri alınmalıdır. Yer seçimi yanlışlığının yanı sıra zemin koşullarının Uygun olmadığı bölgelere gökdelen izinleri verilmemelidir. Örnek olarak Alsancak Bölgesi bu tehlikeyi taşıyan bölgeye dönüştürülmemelidir. Uygun olmadığı bölgelere gökdelen izinleri verilmemelidir. Örnek olarak Alsancak Bölgesi bu tehlikeyi taşıyan bölgeye dönüştürülmemelidir.

ENERJİ ;

Enerji Planlaması ve Yönetimi :

Yaşamın belirli konfor şartlarında sürdürülebilmesi, temel gereksinimlerin üretilmesi, ulaşım vb. konularda enerji vazgeçilmez özelliklere sahiptir. Ancak kentlerin enerji planlamasının yapılabilmesi bir çok mühendislik ve bilimsel disiplinin yanı sıra ilgili meslek odalarının katılımı ve ortak çalışması ile mümkündür. Elektrik, Doğalgaz ve Jeotermal kaynakların kullanımına ilişkin planlama süreci, kentsel gelişim ekseninde tartışılmalı, öncelikler tespit edilerek hayata geçirilmelidir.

Elektrik enerjisi alt yapısı pahalı yatırımlardır. Bu nedenle

alt yapı yatırımlarında koordinasyon sağlanması zorunludur. Aksi taktirde kent yap/boz alanına dönüşme riskini satın almak zorunda kalacaktır.

Elektrik temel bir ürün olarak bir insan hakkıdır. Bu hakkın ucuz ve kaliteli bir hizmetle karşılanması ise elektrik enerjisi alanının ticarileştirilmemesi ile mümkündür. Özellikle IMF baskısı ile gündemimize giren elektrik enerjisi alanının özelleştirilmesi uygulamasına karşı kentli yurttaşların bilinçlendirilmesi önem taşımaktadır.

Bunun siyasi iktidarca böyle algılanmadığı son olarak dayatılmak istenen, Kamu Yönetimi Temel Kanunu Tasarısı ile açıkça görülmektedir. Parası olmayan yurttaşın sağlık dahil kamu hizmetlerinden yararlanması engellenmektedir.

Kentimizde enerji tüketim veri tabanı oluşturulmalı ve bu bilgilere ulaşılabilir olmalı, enerji-çevre ilişkisinin kentlilerce kavranabilmesine yönelik çalışmalar yapılmalıdır. Enerji tasarrufu bilincinin enerji verimliliği kavramı ile ilişkilendirilmesi suretiyle halka anlatılması için yerel olanaklar meslek odaları desteğinde harekete geçirilmelidir.

Geçmişte meslek odaları ve üniversitelerle birlikte yürütülen enerji verimliliği kavramının sanayide enerji yönetimi, konutlarda ise ısı yalıtımı uygulamaları şeklinde yaygınlaştırılmasına yönelik eğitim programları gerçekleştirilmeli yerel yönetimlerce desteklenmelidir.

Jeotermal Enerji :

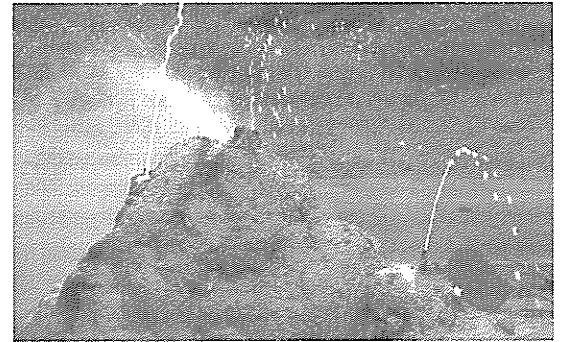

Yoğun ve büyük jeotermal kaynaklara sahip bölgemizde bölge ısıtma sistemleri yerel yöneticilerin gün geçtikçe daha da fazla ilgi alanına girmekte, pek çok proje gündeme getirilmektedir.

Jeotermal enerjinin önemli ekonomik ve çevresel avantajları bulunmaktadır. Bölgemizin ülkemizdeki birçok yöreden çok daha zengin jeotermal enerji potansiyeline sahip olduğu bilinmektedir. Araştırma, geliştirme, işletme aşamasında bulunan bu sahaların Balçova, Seferihisar, Dikili, Bergama, Aliağa, Çeşme, Çiğli, Gülbahçe, Bayındır, Menderes, Kemalpaşa ilçelerinde dağılım gösterdiği bilinmektedir. Bölgemizin bu zengin jeotermal potansiyelinin dışa bağımlı enerji kaynaklarının kullanımı yerine ivedilikle kamu yararına, ilgili meslek odalarının, üniversitelerin görüş ve önerileri doğrultusunda etkin ve yaygın kullanımı sağlanmalıdır.

İlgili idareler, yerel yönetimlerle koordinasyon içerisinde

İzmir içindeki ve yakın çevresindeki jeotermal sahaların rezervuar performansının saptanmasında gerekli olan her türlü etüd ve jeolojik modelleme için ivedilikle yatırım yapılmalıdır.

Rüzgar Enerjisi:

Ülkemiz enerjisi gereksiniminin % 60 oranını doğalgaza bağımlı hale gelmiştir. Doğalgaz kaynakları olan ülkelerde dahi bu oran % 15 değerini geçmemektedir. Petrol ürünleri tüketimimizin ise büyük bir oranı ithal kaynaklarla karşılanmak zorundadır. Bu nedenle enerjide dışa bağımlılığı en aza indirmek için yerli ve yenilenebilir enerji kaynaklarına dayalı bir politika geliştirilmeli, bu politikaların hayata geçirilmesi için yurttışlar bilgilendirilmelidir.

Elektrik enerji üretimi açısından mevcut teknik koşullar değerlendirildiğinde yenilenebilir enerji kaynakları içerisinde rüzgar enerjisinin önemli bir işlevi olacağı kesindir. Bu işlev rüzgar türbinlerinin imalatı sektörünün gelişmesi ile istihdam yaratma potansiyelini taşıdığı bilinmektedir. Elektrik enerjisi üretiminde rüzgar santrallerinin payı Dünya'da %0,4, Avrupa'da %2 durumdadır. Ülkemizde ise bu oran 19,3 Mega Watt kurulu güçle %0,04 seviyesindedir. Ülkemizde ve bölgemizde sağlıklı bir rüzgar haritası oluşturulmalı. Yerleşim planlamalarının hazırlanmasında dikkate alınmalıdır.

Doğalgaz :

Kentimizin doğalgaz enerji haritası çıkarılmalı doğalgaza ilişkin fizibilite raporları hazırlanmalı, bu çalışma sonucunda doğalgaz ile birlikte tüm diğer enerji (jeotermal, rüzgar) kaynaklarının bölgesel kullanımı ve entegrasyonu projelendirilmelidir.

SU KAYNAKLARININ KORUNMASI VE İÇME SULARI

İzmir, içme ve kullanma suyu kaynaklarının yaklaşık yarısını Manisa'dan ve ortalama olarak 60 km mesafeden temin etmektedir. İçme suyu şebekesinde su kayıplarının %50'ler civarında olduğu ifade edilmektedir. Günde 50000 m³ suyun kaybolması anlamına gelen bu durum büyük bir ekonomik kayba ve doğal kaynağın kaybolmasına yol açmaktadır.

İçme suyu şebekesindeki kayıp oranını %10'lar mertebesine çekecek çalışmalar başlatılmalıdır.

Tahtalı baraj havzası başta olmak üzere İzmir'e su sağlayan baraj havzalarındaki kontrol çalışmaları yoğunlaştırılarak sürdürülmeli, gelecekte yararlanılması planlanan kaynaklar şimdiden korunmaya alınmalı, buralardaki kirlenici faaliyet ve yapılaşmalar engellenmelidir.

İçme ve proses suyunu yer altından kendisi sağlayan konut ve işletmelerin denetimi DSİ ve Merkezi yönetimle birlikte etkin bir şekilde yürütülmelidir.

Sayıları ve alanları giderek artan yeşil alanların sulanmasında yaz sezonlarında çok fazla su kullanılmaktadır. Su tasarrufu sağlanması amacıyla bu alanlar geceleri sulanmalıdır.

Suyun etkin bir şekilde kullanılmasını sağlamak amacıyla farklı kullanım gruplarına yönelik eğitim çalışmaları yapılmalıdır.

SU KİRLİLİĞİ

Kırk yılı aşkın bir süredir kesintilerle devam eden Büyük Kanal Projesi tamamlanmıştır. Evsel ve endüstriyel atıkların atıksu arıtma tesislerinde arıtılarak körfeze deşarjı ile deniz suyu kalitesinde hızla iyileşmeler gözlenmeye başlanmıştır. Ancak Gediz Nehri ve Urla atıksuları körfezdeki su kalitesini olumsuz yönde etkilemeye devam etmektedir. Urla'da atıksu arıtma tesisi İBŞB tarafından kurulabilir. Gediz kaynaklı kirliliğin önlenmesi için merkezi yönetim nezdinde girişimde bulunulabilir.

Körfeze giren deniz taşıtlarının sintine ve balast sularının ön arıtımını yaptıktan sonra kanalizasyon şebekesine deşarjını sağlayacak bir ön arıtma tesisine ihtiyaç vardır.

İzmir kanalizasyon şebekesi birleşik sistem olarak işletilmektedir. Çok fazla miktarda yağmur suyunun şebekeye girmesine yol açan bu durum, atıksu iletiminde enerji maliyetlerinin artmasına, şebekenin yetersiz kalmasına, arıtma tesislerinin aşırı yüklenmelerine yol açmaktadır.

Mevcut şebekeyi ayrı şebekeye dönüştürme ve yeni yağmur suyu kanalları yapımı çalışmalarına devam edilmektedir.

Dere yataklarında sürdürülen ıslah çalışmaları, mamba kısımlarındaki erozyon kontrol ve su tutma-geciktirme yapılarına öncelik verilerek sürdürülmelidir.

Arıtma tesislerinin işletmeye alınması ile günde 600 ton civarında arıtma çamuru oluşmaktadır. Bu çamurların stabile hale getirilmesi,%80'e ulaşan su içeriklerinin kurutma işlemleri ile azaltılması, kalan malzemenin belirli ürünlerin tarımı veya ağaçlandırma ve rehabilitasyon alanlarında kullanım olanakları araştırılmalıdır.

HAVA KİRLİLİĞİ

İzmir'de mevcut yapılaşma, topografya ve meteorolojik koşullar hava kirliliğinin meydana gelmesi için uygun koşullar oluşturmaktadır. Isınmada yaygın olarak kömür kullanılması, kış aylarında durgun hava koşullarında yönetmelik sınırlarını aşan değerlere ulaşılmasına yol açmaktadır. Kentin kuzeyinde yer alan demir çelik ve petrokimya tesislerinin emisyonları da İzmir için bir kirlilik kaynağıdır. Son yıllarda giderek artan trafik yükü, ulaşım kaynaklı emisyonlarda artışa neden olmaktadır.

Jeotermal enerjinin ısınma ve endüstriyel ihtiyaçlar için kullanımını hızla yaygınlaştırmak gerekmektedir.

Başta kalorifer kazanları ve sobalar olmak üzere yakma sistemlerinden kaynaklanan hava kirliliğinin önlenmesi amacıyla periyodik kazan-baca gazı ölçümleri gerçekleştirilmelidir. Kazan ve Soba yakma sistemlerinin kullanımında halkımızın bilinçlendirilmesi amacına yönelik eğitim programları ilgili meslek odaları ile işbirliği içerisinde gerçekleştirilmelidir. Soba yakma sistemlerinin kullanımında halkımızın bilinçlendirilmesi amacına yönelik eğitim programları ilgili meslek odaları ile işbirliği içerisinde gerçekleştirilmelidir.

Motorlu taşıtlardan kaynaklanan egzoz emisyonlarının standartlara ve yönetmeliklere uygun değerlerde tutulması

yönünde ilgili idarelerle yerel yönetimlerin koordinasyonunda denetimler artırılmalıdır.

Tüm binalarda ısı yalıtım kalitesini arttıracak uygulamalar başlatılmalıdır.

Kent içi trafikte toplu taşımacılığın payını artırarak, kuzey güney aksında toplu taşımayı hayata geçirmek, Metro hattını Üçyol - Üçyuyular arasında tamamlamak gerekmektedir.

İzmir'de hava kirliliği izleme ve ölçüm ağı, istasyon sayısı ve ölçülen parametreler açısından yetersizdir. Mevcut ölçüm sistemi geliştirilmeli, elde edilen değerler kamuoyu ile paylaşılmalıdır.

GÜRÜLTÜ KİRLİLİĞİ

Şehir içerisinde yoğun karayolu trafiği, konut alanları içerisinde açılmış gayri sıhhi müesseseler ve müzik yayını yapan işletmeler gürültünün en önemli nedenleridir.

Gayri sıhhi müesseselerin küçük sanayi sitelerine taşınmaları, müzik yayını yapan işletmelerde tekniğine uygun ses yalıtımı ve müzik saatlerinde kısıtlamalar yapılması gerekmektedir.

Gürültü Kontrol Yönetmeliği gereğince belediyelerin hazırlatmaları gereken '**Gürültü Haritaları**' zaman geçirmeksizin hazırlanmalıdır.

KATI ATIKLAR

İzmir ilinde günde 2.500 ton evsel ve endüstriyel katı atık ile 600 ton arıtma çamuru olmak üzere toplam 3.100 ton atık oluşmaktadır. Bu atıkların 2.000 tonu Harmandalı düzenli depolama alanı, 500 tonu Uzundere kompost tesisi ve 600 tonu da Çiğli Atıksu Arıtma Tesisi sahasında bertaraf edilmektedir.

Harmandalı Düzenli Depolama Alanı

1992 yılında işletmeye alınmış olan Harmandalı Düzenli Depolama Alanı, yüksek eğimli bir alanda kurulmuştur. Sıkıştırma ve atıkların üzerlerinin kapatılmasını zorlaştıran bu durum ancak alandaki iş makinası sayısının artırılması ile çözülebilir.

Alanın yüksek eğimi, depolanan atık yığınının içerisinde yağmur suyu girmesi, buna bağlı olarak da sızıntı suyu miktarlarının artmasına yol açmaktadır.

İzmir'de üç adet transfer istasyonu bulunmaktadır. Bu durum çok sayıda çöp kamyonunun Harmandalı'ya kadar yol kat etmesine, toplama işlemlerinin verimsizleşmesine yol açmaktadır. En az bir tane yeni transfer istasyonuna ve mevcut istasyonların iyileştirilmelerine ihtiyaç vardır.

Harmandalı'nın kapasite sınırına yaklaşması nedeni ile alternatif alan ve yöntem arayışlarına başlanmalıdır.

Uzundere Kompost Tesisi

1998 yılında işletmeye alınan ve 2003 yılından itibaren özel sektör tarafından işletilen tesis, kompost olgunlaştırma işlemi için daha geniş üzeri kapalı alana ve daha büyük stok sahasına ihtiyaç duymaktadır. Üretilen kompostun Nutrient miktarını arttırmak amacıyla evsel nitelikli arıtma çamurları ilavesine yönelik çalışmalar yapılmalıdır.

Ayrık Toplama ve Geri Kazanım

Evsel katı atıklar içerisindeki geri kazanılabilir maddelerin

kaynığında (ev ve iş yerlerinde) ayrılarak toplanması gerekmektedir. Ancak bu sistem hiçbir ilçe belediyesinde gerçekleştirilmemiştir. Katı atıkların hacimce %30'unu oluşturan geri kazanılabilirlerin kaynığında ayrılması, çöp kamyonlarının fazla sayıda sefer yapmalarına yol açmaktadır. Şu anda yalnızca Uzundere Kompost Tesisi'nde geri kazanım yapılmaktadır. Harmandalı'da depolama öncesi ayırma işlemi ile ilgili bir yatırım devam etmektedir. Ancak bertaraf noktasında yapılan ayırım, geri kazanılabilirlerin kirlenerek ekonomik değerlerinin azalmasına yol açmaktadır.

Büyükşehir Belediyesinin ilçe belediyeleri ile birlikte ayrık toplama çalışmalarını planlaması, ayrık toplama konusunda eğitim ve tanıtım çalışmaları yapması gerekmektedir.

Tehlikeli Atıklar

Ege Bölgesi, Marmara'dan sonra ülkemizin ikinci gelişmiş sanayi bölgesi olmasına rağmen, tehlikeli atık bertarafına yönelik bir tesis bulunmamaktadır. İzmir'de oluşan tehlikeli atıkların bir bölümü İzmit'teki lisanslı tesise gönderilmekte, büyük bir bölümü ise evsel atıklarla birlikte bertaraf edilmektedir. Atıkların İzmit'e gönderilmesi pahalı olup İzmir sanayinin rekabet gücünü azaltmaktadır. Bu nedenle, Ege Bölgesi'nde oluşan tehlikeli atıkların envanteri çıkarılmalı, atık miktar ve niteliğine uygun bir bertaraf tesisi kurulmalıdır. Bu çalışmalar merkezi yönetimin destekleriyle İBŞB tarafından gerçekleştirilmelidir.

Tıbbi Atıklar

İzmir'de büyük sağlık kuruluşlarında oluşan tıbbi atıklar bu amaca uygun olarak yapılmış 5 taşıma aracıyla diğer araçlardan ayrı olarak toplanmaktadır. Ancak muayenehane, veteriner kliniği gibi küçük sağlık birimlerinde oluşan atıklar bu sisteme dahil edilememektedir. Bu tip küçük fakat kent geneline yayılmış kaynaklarda oluşan tıbbi atıkların toplanması ilgili meslek odaları (Tabip Odası veya Veteriner Hekimler Odası gibi) veya özel sektör tarafından gerçekleştirilebilir.

Tıbbi atıklar halen Harmandalı Depolama Alanı'nda depolanmaktadır. Tıbbi atıkların dünyada giderek yaygınlaşan sterilizasyon yöntemi ile bertaraf edilmesi ve yeni yapılacak bu tesisin Urla, Menemen gibi yakın yerleşimlerde oluşan atığı alabilecek kapasitede olması gerekmektedir.

Gayri Sıhhi Müesseselerin ve Sıhhi Müesseselerin Ruhsatlandırılması ve Denetimi

Kentimizde çok sayıda ruhsatlı ve ondan daha fazlada ruhsatsız, insan sağlığını olumsuz etkileyen kurum bulunmaktadır. Kentimizde ortaya çıkan dünyanın en büyük trişnella salgını, bu alandaki sorunun, sorumsuzluğun ve denetimsizliğin ne boyutlarda olduğunu gösteren bir olgudur. Salgın Sağlık Müdürlüğü ve ilgili diğer kuruluşların büyük gayretleyle daha büyümeden önlenememiş olsa da görünenden daha büyük sorunlar kentimiz insanının sağlığını tehdit etmeyi sürdürmektedir. Bu alanda Sağlık Müdürlüğü, Belediyeler ve Tarım ve Köy İşleri İl Müdürlüğü'nün farklı biçimlerde ruhsatlandırma ve denetim yetkileri bulunmaktadır. Ancak sorun hiçbir kurumun tek başına altından kalkabileceği boyutlarda değildir. Kaçınılmaz zorunluluk İzmirlilerin sağlığı

için kurumların bir araya gelerek etkin biçimde iş birliği yapmalarıdır. Büyük sorunlar kentimiz insanının sağlığını tehdit etmeyi sürdürmektedir. Bu alanda Sağlık Müdürlüğü, Belediyeler ve Tarım ve Köy İşleri İl Müdürlüğü'nün farklı biçimlerde ruhsatlandırma ve denetim yetkileri bulunmaktadır. Ancak sorun hiçbir kurumun tek başına altından kalkabileceği boyutlarda değildir. Kaçınılmaz zorunluluk İzmirliğin sağlığı için kurumların bir araya gelerek etkin biçimde iş birliği yapmalarıdır.

YANGIN GÜVENLİĞİ

Yangın güvenliği ile ilgili olarak ülkemizde kapsamlı olarak ilk kez 26 Temmuz 2002 tarihinde BİNALARIN YANGINDAN KORUNMASI HAKKINDA YÖNETMELİK

yayınlanmıştır. Bu yönetmelik ile özellikle can güvenliği açısından yüksek risk grubunda bulunan kamuya açık binalarda, (kafeterya, restoran, bar, sinema, tiyatro, çarşı, otel, okul, hastane, işyerleri vb.) önemli ve radikal önlemlerin alınması zorunlu kılınmıştır.

Yangın güvenliğine ilişkin uluslar arası nitelikte standartları içeren bu yönetmelik yayınlandığı tarihten bugüne ne yazık ki merkezi ve yerel yönetimler tarafından yeterince uygulamaya geçirilmemiştir. Anılan Yönetmelik, kamuya açık binalarda yangına karşı önlemler alınması konusunda net hükümler içermektedir. Bu hükümlerin başta İTFAİYE birimleri ile ilgili idareler tarafından ivedilikle yaşama geçirilmesi gerekmektedir.

Tüm bu önlemlerin ve denetimlerin etkin ve yaygın bir şekilde gerçekleştirilmesi yangın güvenliği konusunda uzman teknik kadroların itfaiye birimlerinde sayısının ve niteliğinin artırılmasıyla mümkündür. Bunun için TMMOB'ne bağlı diğer meslek odaları ile denetim çalışmaları başlatılmalı, odalar koordinasyonunda, uzman üyeler üzerinden yürütülecek bu çalışmanın hizmet giderleri CMUK yasasında avukatlık ücretinin kamu tarafından karşılanması benzeri bir yapıya kavuşturulması için yerel yöneticilerin merkezi hükümet nezdinde girişimlere başlaması sağlanmalıdır.

LPG

LPG depolama, dağıtım ve otogaz istasyonlarının standartlara uygun çalıştırılması için meslek odalarıyla işbirliği içinde olunmalıdır. Bu işbirliği yer seçimi, düzenli denetim, tasfiye işlemlerine kadar tüm evreleri kapsamalıdır.

YABAN HAYATI

İzmir'in kuzeyinde yer alan Gediz Deltası yaban hayatı açısından büyük önem taşımaktadır. Ülkemizde gözlenen 426 kuş türünden 200'ünün tespit edildiği deltadaki yaban hayatı, kuzeye doğru genişleyen kentleşme, Tekel'e ait tuz işletmesinin büyümesi, drenaj ve ağaçlandırma çalışmaları

gibi bu sulak alanın özelliklerini bozan olumsuz etkilerin tehdidi altındadır.

Bir bölümü 1.Derece Doğal Sit, bir bölümü ise Ramsar Sözleşmesi kapsamında olan alanda her türlü yapılaşma eğilimlerinin önlenmesi, alana atık ve moloz boşaltımlarının durdurulması, alanın su dengesini bozacak etkilerin önlenmesi, alanda yaşam süren türlerin tanıtımına yönelik çalışmalar yapılması ve bu türlere yönelik bilimsel çalışmaların desteklenmesi yerel yönetimin doğal çevrenin korunmasına yönelik en önemli görevlerinden birisidir.

Yerel yönetimlerde yurttaş odaklı, katılımcı yönetim yaklaşımı esas alınmalıdır.

Kamu yararı amacıyla hizmet sunan yerel yönetimler her yurttasha eşit davranmak, temel hizmetlerin alınmasında yurttashlara eşit haklar tanımak, sosyal ve ekonomik yoksunluk düzeyinde olanları korumak ve sağlıklı yaşam koşullarını oluşturmakla yükümlüdür.

Yerel yönetimler, yalnızca merkezi yönetimin yükünü azaltmak ve kentsel alt yapı sorunlarını çözmekle görevli siyasal/yönetimsel kurumlar değildir.

Yerel yönetimler özel sektörden farklı olarak kamu yönetiminin temel felsefesini göz ardı ederek, kar elde etmek ve hizmet alma gücü olanlara dağıtmak gibi bir yanlışın içine giremezler. Çünkü mal ve hizmetler kamu yararı esas alınarak, eşitlik ölçülerine bağlı kalarak yalnızca kamu yönetimi ile adil ve eşit dağıtılabilir.

Kentliyi kentli ile birlikte yönetmek için;

Kentimizin çağdaş, planlı, sağlıklı ve güvenli oluşumunun "olmazsa olmaz koşulu" karar ve uygulama süreçlerinde katılımcılığın temel ilke olarak benimsenmesidir.

Gündelik ve geleceğe ilişkin sorunların tartışılması, çözüm önerilerinin üretilmesi ve uygulama süreçlerinin denetlenmesi yönünde katılım platformlarının oluşturulması, işler ve işlevsel kılınması toplumsal uzlaşmanın ön koşuludur.

Bu koşul ülkemizde de; Anayasanın 127. Maddesinde yer alan "Yerinde Yönetim" ilkesiyle tanımlanmış, bunun yanı sıra, ülkemizin benimsediği ve TBMM'ce onaylanarak bir iç hukuk belgesi olan uluslararası sözleşmeler (İnsan Hakları Evrensel Bildirgesi, Avrupa Yerel Yönetimler Özerklik Şartı, Paris Şartı, Uluslararası Tüketici Hakları vb.) doğrultusunda; Birleşmiş Milletler Kalkınma Programı ile imzalanan 6 Mart 1998 tarih ve 23278 (mükerrer) sayılı Resmî Gazete-de yayınlanarak yürürlüğe giren Yerel Göndem 21'lerin Teşvik ve Geliştirilmesi Anlaşmasıyla da kabul edilmiştir.

Ayrıca 3 Ekim 1922 tarihli Resmî Gazete'de de yayınlanarak ve ülkemizin de benimsediği Avrupa Yerel Yönetimler Özerklik Şartı, özerk yerel yönetim kavramı içinde, "yerel yönetimlerde karar süreçlerinde vatandaşlardan oluşan meclislere, referandumlara ve vatandaşların doğrudan katılımına olanak veren yönetimlere başvurulması haklarını" tanımlamaktadır.

Bu nedenlerle kenti kentliyle birlikte yönetme anlayışını benimseyen ve demokratik katılım mekanizmalarını oluşturacak adayları destekleyeceğimizi ve desteklenmesi gerektiğini vurguluyoruz.

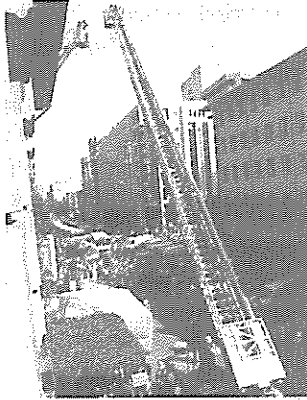

14. ELEVCON İSTANBUL'DA DÜZENLENECEK



14. ELEVCON Düşey Transport Teknolojileri Dünya Kongresi IAEE Uluslararası Asansör Mühendisleri Derneği tarafından 27-29 Nisan 2004 tarihinde İstanbul Çırağan Oteli'nde düzenlenecek. Uluslararası katılımı gerçekleştirilecek Kongreye Üyemiz Ünsal SOLMAZOĞLU ve Şube Teknik Görevlisi Halim AKIŞIN "Asansör Kabin Şase Hesaplarına Yeni Bir Yaklaşım" adlı bildiriyle katılacaklar.

Bildiride bir yük asansöründe normal yolla yapılan bir hesap ile tek taraflı çalışan güvenlik tertibatına göre yapılan hesap karşılaştırılmaktadır. Her iki yaklaşımla taşıyıcı giriş hesapları yapılmakta, arasındaki fark belirtmekte ve çözüm önerilerinde bulunmaktadır.

Uluslararası Yapı Endüstrisi ve Teknolojileri Fuarı

18 - 22 Nisan 2004

Frankfurt / Almanya

Light + building

Fuar kapsamında Aydınlatma, Elektronik ,
Ev ve Bina Otomasyonu sektörleri bulunmaktadır.

Ayrıca Bina Performansı Kongresi
düzenlenecektir.

Ayrıntılı Bilgi için:

Messe Frankfurt İstanbul Uluslararası Fuarçılık Ltd. Şti.

Tel: 0212 249 65 01

Faks 0212 249 66 04

info@turkey.messefrankfurt.com

Odamız yayınlarına iki yeni kitap daha

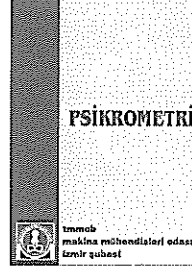

Şubemiz tarafından basıma
hazırlanan
**"DÖKME LPG SİSTEMLERİ
ve
DÖKME LPG KULLANIMI"**
kitabı ile
"PSİKROMETRI"
kitapları Nisan ayında
okuyucusuyla
buluşacak.

Her iki kitaba da reklam vermek isteyen firmalar
30 Mart'a kadar
Şubemizi arayabilirler.

Tel: 0232. 463 41 98 / 120

ULUSLARARASI YAPIDA TESİSAT TEKNOLOJİSİ SEMPOZYUMU VE FUARI

3-5 Mayıs 2004 İstanbul

Isıtma, Soğutma, İklimlendirme, Sıhhi Tesisat alanlarında bilimsel ve teknolojik gelişmeleri tartışabilmek, ayrıca tasarımcı, uygulayıcı, araştırmacı ve işletmelerin deneyimlerinden faydalanabilecek uygun bir platform yaratmak, ilgili alanlardaki ürün ve teknolojiyi yurt içi ve yurt dışından gelen katılımcılara aktarmak amacıyla sempozyumun bu yıl altıncısı düzenleniyor.

İç Hava Kalitesi ve Konfor Şartları, Konutlarda Mekanik Tesisat Uygulamaları, Ticari ve Sosyal Binalarda Mekanik Tesisat Uygulamaları, Endüstriyel Mekanik tesisat Uygulamaları, Sıhhi Tesisat, Enerji, Çevre ve Enerji Ekonomisi, Kontrol ve Bina Yönetim Sistemleri, Soğutma, Yapı Fiziki, Modelleme, Deneysel Çalışmalar Üzerine Yaklaşımlar ve Yazılım, Yapı Tasarımı ve Uygulamalarında Proje Yönetimi.

Düzenleyen: Türk Tesisat Mühendisleri Derneği

İTO Rusya Federasyonu'na İş ve İnceleme Gezisinde Bulundu



İzmir Ticaret Odası tarafından organize edilen ve Şube Yönetim Kurulu Başkanı Doğan ALBAYRAK'ın da katılımıyla gerçekleşen Rusya Federasyonu İş ve İnceleme Gezisi 6-10 Şubat 2004 tarihlerinde 43 kişilik bir grupla gerçekleşti.

73. İEF'nin onur konuğu olan Rusya Federasyonu'nda ki Odalarla temaslara kurulması, Bölgemizin tanıtımı, Ege ve İzmir ürünlerinin Rusya'da tanıtımının hedeflendiği gezide; Moskova Türk Ticaret Merkezi, T.C. Moskova Büyükelçiliği ile Moskova Ticaret ve Sanayi Odası ziyaret edilerek temasta bulunuldu.

Bölgemizde yeni gazeteler

KENT İZMİR ve İZMİR'DE 7 GÜN

İzmirli okuyucu Mart ayı içinde iki yeni yerel gazete ile tanıştı. Bunlardan ilki ay başında **KENT İZMİR** adıyla yayın yaşamına başlayan haftalık gazete oldu. Hamdi Türkmen'in yönetiminde yayın yaşamına başlayan gazetede yerel haber ve yorumlar ağırlıkta. İkinci yerel gazete 14 Mart'ta okuyucu ile ilk kez buluşan **İZMİR'DE 7 GÜN** gazetesi. Yine haftalık periyotta yayınlanan ve tabloid boyda, 64 sayfa olan **İZMİR'DE 7 GÜN**, İzmir Life'nin yayıncısı Hakkı Kesirli tarafından çıkarılıyor. Gazete sayfa düzeni ve boyutları ile de yerel gazetecilik anlayışına yenilik getiriyor. Yerel basın dünyamıza katılan yeni yayınlarla dileriz daha sesli, daha özgür ve demokrasinin tüm kurum ve kurallarıyla işlemede daha etkili bir yerel medya oluşur.

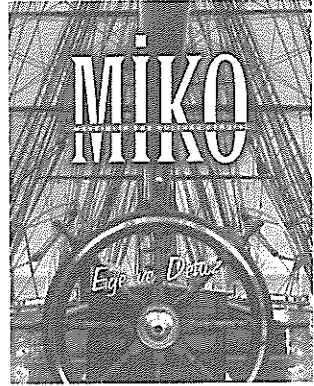
MİKO DERGİ'DEN
"EGE VE DENİZ"

MİKO Kafe'nin üç ayda bir yayınladığı Kültür Sanat Dergisi MİKO'nun ikinci sayısı çıktı. İzmirli aydınların elbirliği ile yayınlanan dergi, MİKO müdavimlerine ücretsiz dağıtılıyor. Derginin yayın sorumlusu ve sahibi Cenap Türksavaş, güzelliklerini yüz yıllardır cömertçe sunan Ege'ye ve İzmir'e "karınca kararınca küçük bir armağan" olarak nitelendirdiği dergiyi tüm koşulları zorlayarak yaşatmaya kararlı olduklarını söylüyor.

MİKO derginin Kış 2004 sayısı "Ege ve Deniz" başlığını taşıyor. Halikarnas Balıkcısının yaşam felsefesine, aydın kimliğine ve sanatçı yönüne ilişkin yazıların yer aldığı sayıda, Şadan Gökovalı, Engin Taş, Sabri Yetkin, Meriç Köyatası, Yaşar Aksoy, Süreyya Berfe, Nasuh Mahruki, Ümit Erdem, Sirel Ekşi gibi birçok isim özgün yazılarıyla buluşuyor. Sayı kış sayısı ama sayfalarda bahar kokuyor. Bedri Rahmi Eyüboğlu'nun günlünden düşen ve baharı müjdeleyen dizelerden bir demeti paylaşalım;

"Bu gelene bahar derler,
Bu gülene yeşil,
Bu uçana mavi derler,
Mavi, mavi tohum
Uyyy üreme sevincine...
Uyyy gücüne kuvvetine...
Uyyy betine bereketine kurban
olduğum!"

EGE SAĞLIK'TAN
ÜYELERİMİZE
İNDİRİM

Ege Sağlık Hastanesi; tahliller, tomografi, MR, EEG, fizik tedavi, yatak, ameliyathane ve muayene ücretlerinde üyelerimize değişen oranlarda indirim uygulamaktadır.

Tel: 462 77 00

web: www.egesaglik.com.tr

İNGİLİZCE DERSLERİ
VE HER TÜRLÜ ÇEVİRİ

Makina Mühendisi Yalçın ERYİĞİT'ten ilköğretim ve lise öğrencilerine İngilizce dersleri verilmekte ve her türlü İngilizce çeviri yapılmaktadır.

Tel: 0533.3501939

DESEM SİNEMASI

Elveda Lenin

Yönetmen: Wolfgang Becker

Tarih: 02 - 08 Nisan 2004, 21. 15

MEDEA Euripides

Yönetmen: P. Paola Passolini

Tarih: 03 Nisan 2004, C. tesi, 17. 30

Onikinci Gece Shakespeare

Yönetmen: John Dexter

Tarih: 04 Nisan 2004, Pazar, 17. 30

Karşılaşma

Yönetmen: Ömer Kavur

Tarih: 23 - 29 Nisan 2004, 21. 15

YER: D.E.Ü. Sürekli Eğitim Merkezi

75.Yıl Amfisi - Cumhuriyet Bulv.

No:144 Alsancak

Tam : 2.500.000 TL **Kamu****Personeli :** 2.000.000 TL**Öğrenci, Üni. Personeli :**

1.500.000 TL

Tel: 422 29 46

**TIYATROEVİ
SİZİ BEKLİYOR**

İzmir'in özel profesyonel tiyatrosu

TIYATROEVİ, yeni dönemde**"Newton Bilgisayardan Ne Anlar"** adlı oyunla perdelerini açıyor. İzmir Sanat'ta sahnelenen oyun tiyatro severleri bekliyor. Ayrıca Tiyatroevi;

- Yaratıcı Drama
- Beden Dili
- Etkili ve Güzel Konuşma
- Yazarlık
- Yaratıcı Dans konularında eğitim programı düzenlemektedir.

Tel: 482 09 00 - 483 78 27

e-posta: h.demir@tiyatroeivi.com

İZMİR'DE KÜLTÜR SANAT ETKİNLİKLERİ

GEZİ**Haydi Fotoğraf Çekmeye...**Şirince, Selçuk, Çamlık Tren Müzesi,
At Çiftliği

Nergis Savran Ovacık Rehberliğinde

Tarih: 11 Nisan 2004, Pazar

Ebruli Kültür Gezileri, 464 07 18

Karaburun Yarımadası

Öğr.Gör.Ark. Ahmet Uhri Rehberliğinde

Tarih: 02 Mayıs 2004, Pazar

Ebruli Kültür Gezileri, 464 07 18

KONSER**İDSO**

Şef: Naci Özgüç

Solist: Tatiana SAMOUIL " keman"

Program: Rey, Glazunof, Mendelssohn

Tarih: 02 Nisan 2004, Cuma

Saat: 20.00

Yer: İsmet İnönü Sanat Merkezi

İDSO

Şef: Cem Mansur

Solist: Gökhan AYBULUS " piyano "

Program: Sibelius, Grieg, Borodin

Tarih: 09 Nisan 2004, Cuma

Saat: 20.00

Yer: İsmet İnönü Sanat Merkezi

Şef: Howard GRIFFITHS

Solistler: Semra GRIFFITHS " viola"

Paul BARIETE " keman"

Program: Abnold, Britten, Berlioz

Tarih: 16 Nisan 2004, Cuma

Saat: 20.00

Yer: İsmet İnönü Sanat Merkezi

İZMİR'de Geçen Ay En Çok Okunan KİTAPLAR

1. Unutulanlar Dışında Yeni**Birşey Yok**

Osman PAMUKOĞLU

Harmoni Yayınları

2. Da Vinci Şifresi

Dan Brown

Altın Yayınları

3. Kasma Kulübü

Mehmet EROĞLU

Agora Yayınevi

4. Onu Seviyordum

Anna GAVALDA

Doğan Yayınevi

5. Aşk Mutfakta Pişer

Maeve Binchy

Doğan Yayınevi

6. Felsefenin Tesellisi

Alain De BOTTON

Sel Yayınevi

7. On Bir Dakika

Paulo COELHO

Can Yayınları

8. Teneke Üzerinde Midyeden**Suşije**

BiroL GÜVEN

Alfa Yayınları

9. Selin ve Cem'le Yolculuk

Buket UZUNER

Everest Yayınları

10. İstanbul Hatıraları ve Şehir

Orhan PAMUK

Y.K.Y.

HERMİYAS RESTORANDAN**ÜYELERİMİZE İNDİRİM**

Hermiyas Restoran üyelerimize ve konuklarına Oda kartlarını göstermeleri halinde nakit veya kredi kartı üzerinden % 10 indirim yapmaktadır.

Adres: 1444 Sk. No:6 (Dönerciler Sokağı) Alsancak - İzmir

Tel: 464 79 96

SEL YAYINLARINDAN İNDİRİM

İzmir'de faaliyetlerine yeni başlayan SEL KİTABEVİ, Sel Yayınlarından çıkan kitaplarda üyelerimize % 30 indirim yapıyor.

Adres: Mahmut Esat Bozkurt Cd. No: 1/ A
(Alsancak Yapı Kredi Yanı) Alsancak - İzmir

Tel: 463 99 68

www.selyayincilik.com